Азербайджан проголосовал за надежное будущее!

БАКИНСКИЙ РАБОЧИЙ

№24
(29652)

8 февраля 2024 года
Четверг

УЧРЕДИТЕЛИ - УПРАВЛЕНИЕ ДЕЛАМИ ПРЕЗИДЕНТА АЗЕРБАЙДЖАНСКОЙ РЕСПУБЛИКИ И РЕДКОЛЛЕГИЯ ГАЗЕТЫ

Ежедневная общественно-политическая газета | Выходит с мая 1906 года | info@br.az www.br.az

4

Предсказуемость означает стабильность

Народ - за поступательное развитие для счастья своих детей и внуков

Президент Ильхам Алиев, первая леди Мехрибан Алиева и члены их семьи проголосовали в Ханкенди

⇨ 2

Президенту Азербайджанской Республики Его превосходительству господину Ильхаму Алиеву

Уважаемый господин Президент, дорогой Брат!

От имени моего народа и от себя лично передаю Вам искренние поздравления по случаю успеха на проведенных сегодня выборах и избрания в пятый раз на пост Президента Азербайджанской Республики.

Мы всегда гордились развитием, достигнутым Азербайджаном благодаря уверенным шагам под успешным лидерством Вашего превосходительства, освобождением им всех своих земель от оккупации и его постоянно растущим авторитетом на международной арене.

Братские связи и солидарность, сформировавшиеся между Турцией и Азербайджаном на основе лозунгов «Вместе в радости и в горе» и «Одна нация - два государства», благодаря Шушинской декларации и дальше будут составлять прочный фундамент наших отношений.

То, что братский азербайджанский народ вновь избрал Вас лидером, считаю, является большим достижением не только с точки зрения не имеющих аналогов отношений между нашими странами, но и установления мира и стабильности, в которых наш регион нуждается на протяжении многих лет. В этом контексте, надеюсь, что после Вашего успеха на выборах, как победоносного лидера, обсуждения с Арменией, на которые Вы затратили много труда, увенчаются подписанием мирного соглашения.

С этими мыслями желаю, чтобы Ваша победа на выборах была во благо как братского азербайджанского народа, так и нашего региона, желаю Вам успехов на высшем посту.

Реджеп Тайип Эрдоган,
Президент
Турецкой Республики

Президенту Азербайджанской Республики Его превосходительству господину Ильхаму Алиеву

Ваше превосходительство, уважаемый господин Президент!

Рад сердечно поздравить Вас с блестящей победой, одержанной на проведенных в Азербайджанской Республике внеочередных президентских выборах. Эта победа является свидетельством безграничного доверия граждан Азербайджана к Вашему лидерству. В то же время этот результат является оценкой достигнутых Вами за последние 20 лет немыслимых успехов в государственной, региональной и международной плоскостях на основе фундамента, заложенного гениальным Гейдаром Алиевым.

Благодаря Вашей стратегической политике и приверженности Азербайджан добился серьезного прогресса в социальном и экономическом развитии, были обеспечены безопасность и благополучие каждого гражданина, ваша страна, превратившись в регионального лидера, завоевала завидный авторитет на международной арене.

Сербия придает особое значение отношениям с Азербайджаном и никогда не забывает, что ваша страна неоднократно доказывала, что является настоящим другом и защитником наших жизненно важных интересов. Пользуясь случаем, хочу выразить сердечную признательность за приверженность принципам международного права и Уставу ООН, а также неизменную позицию Азербайджана, связанную с поддержкой территориальной целостности и суверенитета нашей страны.

С удовлетворением хочу отметить, что наши связи и стратегическое сотрудничество в политической, экономической и гуманитарной сферах расширились по многим аспектам. Я абсолютно уверен в том, что благодаря Вашему постоянному мудрому руководству и лидерству долгосрочное и тесное партнерство между Сербией и Азербайджаном будет укрепляться и развиваться во имя взаимных интересов. В свою очередь хочу заверить Вас в том, что мы, исходя из принципов дружбы, взаимного уважения, доверия и поддержки во всех областях, твердо привержены обеспечению более плодотворного и развивающегося сотрудничества, реализации совместных проектов и идей.

Ваше превосходительство, дорогой друг, желаю Вам крепкого здоровья, все новых и новых успехов на высшем государственном посту, а братскому народу Азербайджана - мира и благополучия.

Ваше превосходительство, прошу принять мое глубочайшее почтение.

С уважением

Александр Вучич,
Президент
Республики Сербия

А генерал-то ненастоящий!!!

Франция имитирует помощь Армении

У регулирование отношений между Арменией и Азербайджаном, идущий между странами переговорный процесс, а, следовательно, и все появляющиеся новые предложения как с одной, так и с другой стороны продолжают оставаться в фокусе внимания азербайджанского общества и отечественных экспертов.

Роман ТЕМНИКОВ,
«Бакинский рабочий»

Потому не мудрено, что в азербайджанском экспертном сообществе и среди СМИ продолжают обсуждаться последние инициативы премьер-министра Армении Никола Пашиняна о подписании пакта о ненападении, если мирные переговоры затянутся, а также о введении механизма взаимного контроля над вооружением.

Свою точку зрения на армянские инициативы в интервью газете **«Бакинский рабочий»** изложил экс-глава МИД Азербайджана, известный отечественный эксперт **Тофик Зульфугаров**.

- Тофик муаллим, какую цель преследует Пашинян своими инициативами?

- Разумеется, цель этих предложений заключалась не в том, чтобы убедить Азербайджан в необходимости такого рода обсуждений. Предложения Пашиняна - это просто некий пропагандистский ход, дабы продемонстрировать свое миролюбие и на основании этого трансформировать ту повестку дня, которую задал Баку сразу после войны 2020 года, выдвинув в качестве базы для мирных переговоров известные пять принципов.

То же касается и другой инициативы Пашиняна в отношении создания некоего «перекрестка». Тем самым армянское руководство пытается подменить реальную повестку дня, в которой заинтересован их партнер по переговорам, на какую-то непонятную эфемерную формулу, применение которой к тому же невозможно. В целом речь идет о заполнении Пашиняном пространства вокруг себя различными, зачастую противоречащими друг другу инициативами с одной лишь целью - затянуть переговорный процесс и уйти от необходимости признать территориальную целостность и суверенитет после того, как будет определена граница между двумя странами.

⇨ 8

Президенту Азербайджанской Республики Его превосходительству господину Ильхаму Алиеву

Уважаемый господин Президент!

От имени правительства и народа Китая, а также от себя лично выражаю Вам самые искренние поздравления по случаю переизбрания на пост Президента Азербайджанской Республики. Уверен, что под Вашим руководством Азербайджанская Республика достигнет новых свершений во всех начинаниях государственного строительства.

На протяжении последних лет китайско-азербайджанские отношения отличаются примерностью и стабильностью своего развития.

Создается политическое доверие высокого уровня, продвигается совместная инициатива «Один пояс - один путь», наблюдается тесное взаимодействие в международных делах.

Я придаю большое значение развитию китайско-азербайджанских отношений, дорожу нашими добрыми рабочими отношениями и личной дружбой и готов вместе с Вами прилагать усилия для продвижения двусторонних отношений и сотрудничества во всех областях на новый уровень.

Желаю Вам крепкого здоровья и успехов в ответственной деятельности.

Желаю дружественному Азербайджану процветания, а вашему народу-счастья и благополучия.

С уважением

Си Цзиньпин,
Председатель
Китайской Народной
Республики

Корсика, до востребования

Автономия с дальнейшей независимостью острова - веление времени

Цитата великого французского писателя Виктора Гюго о том, что «нет ничего сильнее идеи, время которой пришло», полностью может обобщить контекст, в котором сегодня находится Корсика.

Абульфаз БАБАЗАДЕ,
«Бакинский рабочий»

Во вчерашнем выпуске газеты мы уже знакомили вас с ситуацией на острове Корсика, с бедственным положением коренного населения этого острова. Накануне корсиканцы провели пресс-конференцию в ответ на насилие, совершенное французской полицией против двух корсиканских активистов и их семей. Как отметил в своем интервью азербайджанским медиа бывший спикер партии Corsica Libera Петру Антоне Томаси, эти активисты являются честными и добропорядочными в своей политической и профессиональной деятельности людьми. «Мы провели пресс-конференцию для того, чтобы выразить протест против подлых и недопустимых действий полиции», - заявил Томаси.

По его словам, репрессии, осуществленные полицией против активистов политической партии Nazione, произошли спустя два дня после создания политического движения и за несколько дней до визита министра внутренних дел Жеральда Дарманена на Корсику. «Такое насилие, совершаемое полицией за день до визита любого члена французского правительства или после инициатив сторонников независимости, приобрело систематический характер.

⇨ 8

ОФИЦИАЛЬНЫЕ КУРСЫ ЦБ АЗЕРБАЙДЖАНА НА 8.02.2024

ДОЛЛАР США 1.7000 ● ЕВРО 1.8274 ▼ АНГЛИЙСКИЙ ФУНТ 2.1340 ▼ КИТАЙСКИЙ ЮАНЬ 0.2363 ▲ ЯПОНСКАЯ ИЕНА 1.1454 ▲ ШВЕЙЦАРСКИЙ ФРАНК 1.9547 ▼ РОССИЙСКИЙ РУБЛЬ 0.0188 ▲ ТУРЕЦКАЯ ЛИРА 0.0556 ▼

Событие

Президент Ильхам Алиев, первая леди Мехрибан Алиева и члены их семьи проголосовали в Ханкенди

7 февраля Президент Азербайджанской Республики Ильхам Алиев, первая леди Мехрибан Алиева и члены их семьи проголосовали на избирательном участке №14 избирательного округа №122 в городе Ханкенди.

Председатель Центральной избирательной комиссии проголосовал на избирательном участке №31

Председатель Центральной избирательной комиссии Азербайджанской Республики Мазахир Панахов 7 февраля проголосовал на избирательном участке №31 Насими-Бинагадинского избирательного округа №21.

На этом избирательном участке зарегистрировано 1317 избирателей. На участке наблюдалась активность избирателей. Процесс голосования прошел демократично, прозрачно и справедливо в соответствии с требованиями законодательства.

Сотрудничество по восходящей

Состоялся обмен мнениями по стратегическому партнерству между Азербайджаном и Казахстаном

7 февраля состоялся телефонный разговор между министром иностранных дел Азербайджанской Республики Джейхуном Байрамовым и переназначенным заместителем премьер-министра - министром иностранных дел в новом правительстве Республики Казахстан Муратом Нуртлеу.

Как сообщили в Управлении пресс-службы Министерства иностранных дел, поздравив коллегу с переназначением на должность заместителя премьер-министра - министра иностранных дел, Джейхун Байрамов пожелал ему успехов в дальнейшей деятельности.

С удовлетворением отозвавшись о текущей повестке двустороннего и многостороннего сотрудничества между Азербайджаном и Казахстаном, министр выразил уверенность, что отношения, основанные на дружбе, братстве и солидарности между двумя странами, и впредь будут развиваться по восходящей линии.

В ходе телефонного разговора состоялся обмен мнениями о различных аспектах стратегического партнерства между Азербайджаном и Казахстаном, а также текущей ситуации в регионе.

Победа народа и для народа

Мировые СМИ пишут о выборах в Азербайджане

Мировые СМИ держат в центре внимания внеочередные президентские выборы в Азербайджане, прошедшие 7 февраля, и пишут об уверенной победе действующего главы государства Ильхама Алиева.

Срочные сообщения об убедительной победе Президента Ильхама Алиева на выборах распространили турецкое информационное агентство «Анадолу», ведущий англоязычный новостной портал Венгрии Daily News Hungary, венгерские Origo, Magyar Nemzet, Demokrata и другие СМИ, а международное онлайн-издание Breaking News Network Worldwide опубликовало статью под заголовком «Высокая явка избирателей на выборах в Азербайджане: победа для народа».

Авторитетные средства массовой информации Европы, США, а также англоязычные издания стран Ближнего Востока и Азии, в том числе Китая и Пакистана, отмечают, что выборы прошли в то время, когда Азербайджан впервые в современной истории страны обрел полный контроль над своей территорией, включая земли, которые в течение почти 30 лет были оккупированы.

Такие влиятельные медиа, как Associated Press, The Washington Post и Euronews отмечают высокую явку избирателей в день выборов и их настрой. Граждане страны, с которыми журналисты беседовали до выборов, заявляли, что будут голосовать за победоносного Президента, так как именно он, по их словам, «вернул наши земли, которые были оккупированы много лет». Euronews пишет, что популярность Президента Ильхама Алиева среди азербайджанцев возросла после того, как страна добилась полного контроля над Карабахом и приводит слова простых азербайджанских граждан, которые связывают с нынешними выборами будущее своих детей.

В статьях подчеркивается историческое значение выборов, которые, как сказал Президент Азербайджана, *«знаменуют конец эпохи, под которой мы подвели черту в сентябре прошлого года благодаря событию эпохальной значимости»*. Это событие, пишут зарубежные СМИ, цитируя главу государства, а именно *«освобождение оккупированных территорий через тридцать лет и полное восстановление нашего суверенитета»*, стало началом новой эры.

Известное итальянское издание La Repubblica цитирует азербайджанских избирателей, с которыми удалось побеседовать корреспонденту: «Я буду голосовать за Ильхама Алиева, за кого еще?», - приводит издание слова Шаина Гамидова, продавца сувениров в Баку. «Мой сын тоже сражался за освобождение оккупированных территорий. Алиев вернул нам наши земли. Он вернул мир после тридцати лет конфликта», - цитирует его далее La Repubblica. «Единодушие искреннее: От 20-летних Эльмира Джафарова и Тензар Амировой, голосующих впервые, до 30-летней матери Айдан Абдуллаевой, толкающей коляску по Бульвару, выходящему на берег Каспия, никто не сомневается: «Я буду голосовать за Алиева. Он принес мир», - пишет La Repubblica.

В других материалах сообщается, что в среду 7 февраля Президент Азербайджанской Республики Ильхам Алиев, первая леди Мехрибан Алиева и члены их семьи проголосовали на избирательном участке №14 избирательного округа №122 в городе Ханкенди, где в ноябре прошлого года прошел военный парад, посвященный третьей годовщине Победы в Отечественной войне. Выступая на этом параде, указывает Associated Press, Президент сказал: *«Мы показали всему миру силу, волю и несгибаемый дух азербайджанского народа»*.

Побывав в день выборов в освобожденном от оккупации городе Физули, корреспонденты издания стали свидетелями того, с каким воодушевлением избиратели принимали участие в голосовании.

⇨ 7

Премьер-министр Али Асадов проголосовал на избирательном участке №2

С момента начала президентских выборов утром 7 февраля на избирательном участке №2 Сабаильского избирательного округа №7 наблюдалось оживление.

Премьер-министр Азербайджанской Республики Али Асадов, прибыв на этот избирательный участок, проголосовал.

На участке зарегистрировано 1376 избирателей.

Отметим, что внеочередные президентские выборы впервые проводились на всех международно признанных территориях Азербайджана. В выборах участвовали 7 кандидатов. Избирательный процесс отслеживали 790 международных наблюдателей. Они представляли 72 международные организации и 89 стран. Общее количество местных наблюдателей составляло около 90 тысяч. Выборы освещали 216 представителей 109 международных медиаструктур. Голосование завершилось в 19.00 по местному времени.

Руководитель Администрации Президента Самир Нуриев проголосовал на избирательном участке №34

7 февраля руководитель Администрации Президента Азербайджанской Республики Самир Нуриев проголосовал на избирательном участке №34 Ясамальского второго избирательного округа №16.

На этом избирательном участке также наблюдалась высокая активность избирателей.

Отметим, что внеочередные президентские выборы впервые были проведены на всей международно признанной территории Азербайджана. В выборах вели борьбу 7 кандидатов. Избирательный процесс отслеживали 790 международных наблюдателей, представлявшие 72 международные организации и 89 стран. Общее количество местных наблюдателей составило около 90 тысяч. Выборы освещали более 200 представителей 109 международных медиаструктур. Голосование завершилось в 19.00.

Председатель Милли Меджлиса Сахиба Гафарова проголосовала на избирательном участке №11

7 февраля председатель Милли Меджлиса Азербайджанской Республики Сахиба Гафарова проголосовала на избирательном участке №11 Наримановского первого избирательного округа №19.

Ход голосования на избирательном участке отслеживали международные и местные наблюдатели.

На избирательном участке №11 с утренних часов наблюдалась высокая активность избирателей. На участке зарегистрировано 1493 избирателя, при этом 26 из них получили открепительные талоны.

Отметим, что внеочередные президентские выборы впервые проведены на всех международно признанных территориях Азербайджана. В выборах участвовали 7 кандидатов. Избирательный процесс отслеживали 790 международных наблюдателей. Они представляли 72 международные организации и 89 стран. Общее количество местных наблюдателей составило около 90 тысяч. Выборы освещали 216 представителей 109 международных медиаструктур. Голосование завершилось в 19.00 по местному времени.

Хроника

Сообщения пресс-службы Президента

7 февраля Президент Турецкой Республики Реджеп Тайип Эрдоган позвонил Президенту Азербайджанской Республики Ильхаму Алиеву.

Президент Турции сердечно поздравил Ильхама Алиева с убедительной победой на президентских выборах, пожелал ему новых успехов в президентской деятельности во имя дальнейшего развития страны и на благо нашего народа. Реджеп Тайип Эрдоган еще раз подчеркнул, что Победа, одержанная Азербайджаном в Отечественной войне под руководством главы государства, полное восстановление нашего суверенитета имеют большое значение, в этом контексте передал поздравления и по случаю проведения президентских выборов в Азербайджане на территории всей страны.

Глава государства поблагодарил за проявленное внимание и поздравление.

Президент Ильхам Алиев и Президент Реджеп Тайип Эрдоган выразили уверенность в том, что азербайджано-турецкие дружеские, братские отношения и стратегическое союзничество и дальше будут развиваться и укрепляться во всех сферах, наши страны и народы и впредь будут идти плечом к плечу, руководствуясь принципом «Одна нация, два государства».

В ходе телефонного разговора состоялся обмен мнениями о перспективах сотрудничества.

---

7 февраля Президент Республики Узбекистан Шавкат Мирзиёев позвонил Президенту Азербайджанской Республики Ильхаму Алиеву.

Глава государства Узбекистана поздравил Ильхама Алиева с убедительной победой на президентских выборах, пожелал ему новых успехов в президентской деятельности во имя дальнейшего развития страны и процветания нашего народа. Шавкат Мирзиёев еще раз подчеркнул значение достижения нашей страной под руководством Президента Азербайджана больших успехов и возвращения азербайджанских земель.

Президент Ильхам Алиев поблагодарил Шавката Мирзиёева за проявленное внимание и поздравление.

В ходе телефонного разговора главы государств выразили уверенность в дальнейшем развитии дружественных и братских связей, а также укреплении сотрудничества между нашими странами, провели обмен мнениями о перспективах двусторонних отношений и будущих контактах.

---

7 февраля Президент Республики Беларусь Александр Лукашенко позвонил Президенту Азербайджанской Республики Ильхаму Алиеву.

Александр Лукашенко поздравил Ильхама Алиева с убедительной победой на президентских выборах, пожелал ему успехов в деятельности во имя развития и процветания нашей страны.

Президент Азербайджана Ильхам Алиев поблагодарил Президента Беларуси за оказанное внимание и поздравления.

Главы государств выразили уверенность в том, что азербайджано-белорусские дружественные отношения будут укрепляться и впредь, провели обмен мнениями о перспективах сотрудничества.

---

7 февраля Премьер-министр Венгрии Виктор Орбан позвонил Президенту Азербайджанской Республики Ильхаму Алиеву.

Виктор Орбан передал Ильхаму Алиеву поздравления по случаю победы на президентских выборах, пожелал ему успехов в президентской деятельности во имя развития Азербайджана.

Глава государства поблагодарил Виктора Орбана за проявленное внимание и поздравление.

В ходе телефонного разговора было подчеркнуто успешное развитие двусторонних отношений в различных сферах, выражена уверенность в дальнейшем укреплении связей.

---

7 февраля Президент Республики Ирак Абдель Латиф Джамал Рашид позвонил Президенту Азербайджанской Республики Ильхаму Алиеву.

Президент Ирака поздравил Ильхама Алиева с победой на президентских выборах, пожелал ему успехов в деятельности во имя развития нашей страны.

Президент Ильхам Алиев поблагодарил за проявленное внимание и поздравление.

В ходе телефонного разговора было выражено удовлетворение развитием двусторонних отношений между Азербайджаном и Ираком, высказана уверенность в расширении сотрудничества.

Президенту Азербайджанской Республики Его превосходительству господину Ильхаму Алиеву

Уважаемый господин Президент!

Передаю искренние поздравления по случаю успешного проведения президентских выборов в Азербайджанской Республике и переизбрания Вашего превосходительства Президентом Азербайджанской Республики.

Проведение этих выборов на всей территории вашей страны впервые после восстановления суверенитета Азербайджанской Республики представляет еще большее значение.

Древние исторические, религиозные и культурные особенности, глубокие духовные узы между народами двух соседних мусульманских стран - Исламской Республики Иран и Азербайджанской Республики, а также совместные интересы наших стран в различных сферах создали прочные основы для расширения связей между двумя государствами. Хочу выразить уверенность в том, что в очередной период президентства Вашего превосходительства мы станем свидетелями развития по восходящей дружественных и братских отношений и связей между Исламской Республикой Иран и Азербайджанской Республикой.

Да ниспошлет Аллах Вашему превосходительству крепкого здоровья и успехов, а народу братской Азербайджанской Республики - счастья и добрых дней.

С уважением

Сейед Ибрахим Раиси,
Президент Исламской Республики Иран

Президент Пакистана поздравил главу Азербайджанского государства

Президент Исламской Республики Пакистан Ариф Алви поздравил Президента Азербайджанской Республики Ильхама Алиева с победой на выборах.

Он написал об этом в своем аккаунте в социальной сети X.

«Поздравляю Ильхама Алиева с убедительной победой на проведенных в Азербайджане президентских выборах», - подчеркнул Президент Пакистана.

Отметив в своем поздравлении, что с нетерпением ожидает дальнейшего укрепления постоянной дружбы и сотрудничества между двумя странами, А.Алви сказал: «Ваше лидерство продолжается, вдохновляя на прогресс и стабильность. Пакистан с нетерпением ожидает укрепления нашей постоянной дружбы и сотрудничества. Желаем Вам дальнейших успехов!»

Безальтернативный ЛИДЕР

Ильхам Алиев набрал 92,05 процента голосов избирателей

7 февраля председатель Центральной избирательной комиссии (ЦИК) Мазахир Панахов провел пресс-конференцию по предварительным итогам внеочередных президентских выборов.

М.Панахов отметил, что в ЦИК поступили результаты 6102 из 6537 избирательных участков (93,35 процента) по 125 избирательным округам. Он подчеркнул, что согласно данным протоколам количество признанных действительными голосов составило 4 миллиона 651 тысячу 473. Данные действительные голоса распределены среди кандидатов так, как указано ниже.

Лидирующий кандидат Алиев Ильхам Гейдар оглу получил 4 миллиона 281 тысячу 625 голосов (92,05);

Алиев Фуад Агаси оглу - 24 тысячи 799 голосов (0,53 процента);

Гасангулиев Гудрат Музаффар оглу - 81 тысячу 799 голосов (1,76 процента);

Мусаев Эльшад Наби оглу - 31 тысячу 33 голоса (0,67 процента);

Мустафа Фазиль Газанфар оглу - 92 тысячи 980 голосов (2 процента);

Нуруллаев Рази Гуламали оглу - 37 тысяч 386 голосов (0,80 процента);

Орудж Захид Магеррам оглу - 101 тысячу 851 голос (2,19 процента).

Мазахир Панахов отметил, что, таким образом, в ЦИК не поступила информация по крайне малому количеству участков. «Считаю, что уже с утра мы будем принимать протоколы окружных избирательных комиссий и определим по данным протоколам голоса, отданные за лидирующего кандидата. 9-го числа мы на основании протоколов окружных избирательных комиссий доведем до общественности итоги выборов. После этого рассмотрим поступившие документы, вынесем их на заседание ЦИК, утвердим и примем итоговый протокол по результатам голосования. Таким образом, мы подведем итоги выборов на уровне ЦИК и направим протокол в Конституционный суд для утверждения», - сказал глава ЦИК.

Конституционный суд рассмотрит представленные ЦИК документы и примет постановление. Постановление Конституционного суда является окончательным, после данного постановления лидирующий кандидат считается избранным. После инаугурации он приступит к деятельности в качестве Президента Азербайджанской Республики.

Председатель ЦИК подчеркнул, что выборы были подготовлены и проведены на высоком уровне. На нынешних выборах азербайджанские избиратели проголосовали, осуществив свои конституционные права.

День, вызывающий чувство гордости

Турецкие СМИ широко осветили состоявшиеся в Азербайджане президентские выборы

Состоявшиеся в Азербайджане внеочередные президентские выборы широко освещались в турецких СМИ.

В статье турецкой медиа структуры Beyaz Qəzet под заголовком «Президент Азербайджана Ильхам Алиев проголосовал в освобожденном от оккупации Ханкенди» подчеркивается, что в Карабахе впервые за 30 лет созданы избирательные участки.

В статье отмечается, что в Азербайджане впервые за почти 30 лет были созданы избирательные участки в районах, освобожденных от армянской оккупации. Более 23 тысяч избирателей проголосовали на 26 избирательных участках, созданных в культурной столице Карабаха - Шуше, а также в Ханкенди, Ходжалы, Ходжавенде, Агдере, Агдаме, Джебраиле, Физули, Зангилане, Губадлы, Лачине и Кяльбаджаре.

Сайт Son dəqiqə.com опубликовал посвященную выборам статью под заголовком «Президент Азербайджана Ильхам Алиев вместе с семьей проголосовал в Ханкенди».

В статье, уделившей внимание мерам безопасности, принятым в связи с прошедшими в Азербайджане выборами, также отмечается: «В рамках принятых мер безопасности на избирательных участках, созданных в 125 избирательных округах, установлены специальные веб-камеры. Процесс голосования завершился в 19:00 по местному времени, предварительные результаты внеочередных выборов будут объявлены в ближайшее время.

Центральная избирательная комиссия Азербайджана в течение 10 дней представит результаты в Конституционный суд, а после утверждения результатов будет официально объявлен Президент».

Агентство «Анадолу» опубликовало несколько материалов о выборах, в том числе аналитическую статью. В статьях под заголовком «Объявление суверенитета Азербайджана: в Карабахе создаются избирательные участки», «В Азербайджане народ проявляет интерес к президентским выборам в освобожденном от оккупации Физули» особо подчеркивается явка избирателей и установление участков на освобожденных от оккупации территориях.

Было отмечено, что в сердце Карабаха - Шуше, в Ханкенди, который когда-то считался «столицей» армянских сепаратистов, и в других районах наблюдался поток избирателей на избирательные участки.

В статьи также вошли интервью с избирателями.

Агентство также подготовило специальную инфографику по выборам.

На TRT распространено несколько новостей, связанных с выборами. В материалах особо отмечается, что Президент Ильхам Алиев голосовал в Ханкенди, что наши соотечественники на освобожденных от оккупации территориях с большим воодушевлением и активно участвовали в выборах.

В статьях, где также говорится об избирательных участках, созданных в зарубежных странах, сообщается, что граждане Азербайджана, проживающие за рубежом, голосовали в 49 избирательных участках, созданных в 37 странах.

В материале, опубликованном на сайте Hürriyyet.com, отмечается, что голосование было прозрачным, выборы отслеживали более 90 тысяч наблюдателей, в том числе 790 международных, а также 216 иностранных журналистов из 109 международных медиаструктур.

В статье особо подчеркивается, что на освобожденных от оккупации территориях впервые после 30 лет созданы избирательные участки и приняты повышенные меры безопасности.

На Haber Global также распространена информация о внеочередных выборах в Азербайджане.

В новостях уделяется внимание голосованию Президента Ильхама Алиева в Ханкенди, ходу выборов, избирательным участкам, созданным в Карабахе спустя 30 лет, активности избирателей, созданию всех необходимых условий для наблюдателей.

В материале под заголовком «Азербайджан выбирает Президента! Алиев отдал свой голос», опубликованном на сайте Haber7com, говорится о том, что выборы отслеживали многочисленные международные организации. В статье сообщается, что Президент Ильхам Алиев, первая леди Мехрибан Алиева и члены их семьи голосовали в Ханкенди.

Полный текст читайте на br.az

Подлинный праздник

Общественность страны с большим воодушевлением отметила победу Президента Ильхама Алиева на выборах

Общественность страны с большим воодушевлением отметила убедительную победу Президента Ильхама Алиева на выборах, состоявшихся 7 февраля.

Вечером жители столицы, деятели искусства, представители интеллигенции и другие собрались в парке Центра Гейдара Алиева, чтобы отпраздновать эту победу.

Некоторые из них поделились своей радостью.

Народный артист Руфат Халилзаде сказал, что 7 февраля азербайджанский народ еще раз продемонстрировал свое единство. Как наш народ сплотился в единый кулак во время 44-дневной Отечественной войны, так и сегодня он консолидировался вокруг нашего победоносного Верховного Главнокомандующего.

Он сказал, что все азербайджанцы с праздничным настроем отмечают убедительную победу Президента Ильхама Алиева и выражают постоянную поддержку внутренней и внешней политической линии главы государства.

Житель столицы Сахиль Арифоглу отметил: «Наш народ вновь выбрал своего достойного Лидера, и я уверен, что мы добьемся еще больших успехов. Наш народ во имя светлого будущего вновь избрал Президентом победоносного Верховного Главнокомандующего, подарившего нам Победу в Отечественной войне». Он подчеркнул, что наш народ всегда доверял Президенту Ильхаму Алиеву и в этом выборе он также будет прав.

Другой житель столицы Орхан Гусейнли заявил, что сегодня для нашего Азербайджана - подлинный праздник. «Как гражданин, я отдал свой голос за нашего Президента Ильхама Алиева, который даровал нам Победу в 44-дневной войне, и убежден, что с ним наше будущее будет еще более успешным», - сказал он.

АЗЕРТАДЖ

Выборы

Предсказуемость означает стабильность

Народ - за поступательное развитие для счастья своих детей и внуков

В Азербайджане накануне прошли хоть и внеочередные, но, пожалуй, самые предсказуемые президентские выборы с массовой активностью электората, но без ажиотажа вокруг маргинальной оппозиции, о существовании которой вряд ли кто вспомнил в течение двух месяцев со дня подготовки к избирательному процессу. А это - показатель новой политической культуры, когда соискатели должности №1 не брызжут слюной в попытках переругаться друг с другом, а аргументированно предъявляют аудитории собственные преимущества.

Впрочем, Президент Ильхам Алиев, со значительным отрывом выигрывающий все гонки, никогда в дебатах не участвует, противопоставляя словам оппонентов достижения прошедших лет, тем самым давая понять, что населению стоит готовиться к продолжению коренных улучшений в быту и новым успехам на международной арене. Впрочем, привычных к положительной мотивации граждан Азербайджана сегодня трудно чем-то удивить, так как исполнилось их самое заветное желание - провести новый цикл президентских выборов на территории всей страны впервые после того, как Национальная армия вернула контроль почти над всеми населенными пунктами по итогам Отечественной войны 2020 года, а затем добилась разоружения боевых частей сепаратистов и полного восстановления государственного суверенитета благодаря точечной военной операции 19-20 сентября прошлого года.

Не случайно самая высокая явка избирателей была зарегистрирована в Зангилан-Губадлинском избирательном округе №125 - уже по состоянию на три часа дня свои голоса пришли отдать почти три четверти бывших вынужденных переселенцев, вернувшихся к родным очагам через 30 лет отчаяния и скитаний. Правда, в последние 15 лет они все как один были обеспечены нормальными бытовыми условиями, в том числе в столице и пригородах, но что может заменить дух предков, чистейшую природу и веру в вечную справедливость, обеспеченную заботливым и предусмотрительным главой государства?!

И это относится ко всем 22 тыс. с лишним избирателей, сделавших исторический выбор в городах Шуша и Ханкенди, а также в Ходжалы, Ходжавенде, Агдере, Агдаме, Джебраиле, Физули, Лачине и Кяльбаджаре вместе с окрестными деревнями.

Коренные жители этих мест лучше других понимают аргументацию Президента Ильхама Алиева о проведении досрочных выборов, и это - не уверенность главы государства в собственной победе, а желание показать единый Азербайджан с более совершенным и целостным политико-правовым полем, так как никакая новая эра и более качественная жизнь не могут наступить без выбора народа на всей территории страны. Об уверенности национального правительства в общем успехе свидетельствуют и сухие цифры: за три послевоенных года на возрождение освобожденных земель и реализацию программы по Великому возвращению только из госбюджета было потрачено более $7 млрд, плюс почти столько же средств привлечено из неправительственных источников, в которых первую скрипку по традиции играет Фонд Гейдара Алиева.

Судя по тому, как безбожно и по-варварски стихийно заминированы территории, процесс переселения вынужденных переселенцев займет долгие годы, но мы - народ терпеливый и уверенный в том, что глава государства сделает все в более ускоренном режиме, воспользовавшись самыми последними новшествами в сфере техники и технологий при наличии влиятельных друзей по обе стороны Атлантики.

Уверенность чувствуется не только на возрождаемых землях, но и повсеместно, в частности в Баку. Причина в том, что деловая обстановка последнего электорального цикла стала привычной, изменив настроение граждан буквально на всех избирательных участках, чему свидетелями стали корреспонденты «Бакинского рабочего».

Ранним утром **завотделом науки и образования Галия Алиева** ознакомилась с настроем электората в Насиминском районе столицы. По ее наблюдениям, двор большой просторной средней общеобразовательной школы №42, где расположены два избирательных участка, был заполнен с самого раннего утра - люди стали собираться там задолго до того, как открылись двери. «Судя по статистике прошлых лет, здешние избиратели дают стабильно высокий результат явки - более 80%. Объясняется все очень просто - в квадрате улиц одного из крупнейших районов Баку, обрамляющих участок, находится несколько школ, детсадов, общежития и учебные корпуса Азербайджанского медицинского университета, крупные торговые центры, клиники и другие учреждения. Контингент разный - служащие, пенсионеры, домохозяйки, очень много молодежи, школьников и студентов.

Согласно спискам, здесь голосуют 1349 избирателей на первом участке и 1227 - на втором. По словам председателя избирательной комиссии участка №5 **Тахмины Асадовой**, наибольшая активность наблюдалась в первой половине дня голосования - к полудню свои бюллетени в урны опустила почти половина избирателей.

Джавидан Мехтизаде

А председатель участка №6 **Эльшад Мурваладов** дает свою статистику - на его участке к полудню проголосовали более 400 человек. На обоих участках - примерно одинаковое количество наблюдателей - от 30 до 40. Время от времени они подходили к столам, где раздавали бюллетени, строго всматриваясь в происходящее и единодушно заявляя: нарушений не наблюдается. Как всегда, суетились журналисты, заходили-выходили переводчики, что-то уточняя у членов избирательной комиссии и старательно делая записи в свои блокноты. За процедурой выборов в этом густонаселенном столичном районе с разветвленной инфраструктурой наблюдали и иностранные представители, и местные. Они-то и отмечают возросшую активность молодежи.

Франгиз Гамидова, директор школы, долгие годы бессменно возглавляющая этот участок, подводит к нам юношу: «Это наш выпускник Джавидан Мехтизаде, он голосует впервые». Знакомимся. Джавидан окончил одиннадцать классов в прошлом году, поступил в Аграрный университет. Казалось бы, не очень популярная профессия для современного молодого человека - сейчас все больше в тренде айтишники да юристы. Но юноша, серьезный не по годам, объясняет свой выбор так: «Мои родители родом из Агдама, и как только представится возможность, мы сразу вернемся в родные края. И вот там-то моя специальность очень пригодится - ведь Карабах придется отстраивать заново, и я очень горд, что к этой великой миссии буду причастен и я, как и многие мои земляки, мои соотечественники и лидер нового поколения, который вернул нам родину предков».

Выборы - это не просто ощущение взрослости, зрелости и гражданской ответственности, но и уверенность, что голоса молодых чрезвычайно важны. И на вопрос, трудно ли было определиться с выбором кандидата, молодой человек улыбается: «Ни капельки нетрудно, для этого достаточно было прожить в Азербайджане последние восемнадцать лет».

Завотделом экономики Тамила Халилова передает с избирательного участка №33 3-го избирательного округа Сураханского района столицы. По ее наблюдениям, вчерашнее утро началось буквально с наплыва желающих голосовать, причем никто и не скрывал своих предпочтений.

Как рассказал председатель окружной избирательной комиссии **Фируддин Мирзоев**, явка в утренние часы уже предвещала итоговый пересчет солидного числа бюллетеней. Так, к 10 утра проголосовали примерно 14% всех избирателей, среди которых 3246 человек впервые воспользовались правом высказать свое мнение о будущем страны. На участке зарегистрированы также около тысячи старожилов, которым далеко за 80 лет. Они перевидели многое: и падение советского строя, и тяжелый переходный период, и триумфальное возвращение во власть общенационального лидера Гейдара Алиева, и нынешнее беспримерное развитие Страны огней.

Кстати, как подчеркнул глава окружной комиссии, всего на вверенной ему территории действует 45 избирательных участков, на 11 из которых с десяток лет установлены веб-камеры, так что проследить за ходом выборов, что называется, от звонка до звонка, включая пересчет голосов, можно в режиме реального времени из любой точки планеты.

«Созданы все необходимые условия для того, чтобы избиратели могли свободно, прозрачно и демократично проголосовать за своих кандидатов. Средняя активность избирателей удовлетворительная. В ходе голосования не были зарегистрированы никакие нарушения закона. Избирательные списки составляются с учетом места нахождения избирателей. Если избиратель прописан и проживает в Сураханском районе, но на момент голосования по каким-то причинам находится в другом месте, его регистрируют в списке избирателей по месту нахождения. Таким образом, он может проголосовать хоть в ближайшем, хоть в самом удаленном избирательном пункте. Благодаря такому подходу активность избирателей значительно увеличилась, - говорит Ф.Мирзоев. - Уже с утра мы наблюдаем достаточно высокую явку избирателей - это можно проследить онлайн в режиме реального времени. Веб-камеры фиксируют все происходящее на избирательных участках за исключением кабин для голосования. Так что за ходом выборов можно понаблюдать удаленно из любой точки мира на сайте Центральной избирательной комиссии. Инновационные технологии повышают прозрачность избирательного процесса. Кстати, веб-камеры во время голосования впервые были применены именно в Азербайджане. Например, мы первыми начали использовать видеокамеры на избирательных участках, и только потом данный опыт переняли другие, в том числе более состоятельные страны». По его словам, высокая явка избирателей обусловлена нашей славной Победой в Отечественной войне 2020 года, поднявшей патриотический дух населения: «Азербайджан одержал историческую Победу, вернул свои земли, и это обстоятельство не могло не сказаться на активности избирателей».

С некоторыми из избирателей нам удалось поговорить. **Тарлан Алиева**, сотрудница SOCAR, член партии «Ени Азербайджан», как и положено, уверена в победе действующего Президента Ильхама Алиева. «Ожидаю от выборов всего самого лучшего. Уверена, что наш Президент достойно победит, ведь от этого зависит светлое будущее страны. Годы правления Ильхама Алиева запомнились чередой побед во всех сферах жизни, а главное, под руководством победоносного Верховного Главнокомандующего Национальная армия освободила суверенные земли, и это признало мировое сообщество. Сейчас мы восстанавливаем Карабах, туда уже массово переезжают наши граждане. Все это, конечно же, позволяет надеяться на самое лучшее, - говорит собеседница. - Выборы проходят демократично: все мы пришли по собственной воле и сами голосуем за действующего главу государства, даже не рассматривая альтернативных вариантов. Впрочем, я всегда голосовала за всенародного Президента и сегодня пришла отдать свой голос за лучшего в истории лидера, который своими последовательными инициативами и делами ведет страну и нацию только вперед, к новым победам».

Другой собеседник нашего спецкора **Тамара Новрузова**, бухгалтер частной компании, тоже участвует в электоральном процессе не впервые: «Выборами довольна, буду голосовать за своего Президента, потому что верю в него и надеюсь, что итоговые результаты уже в ближайшие дни и месяцы обернутся новыми высотами для нашей республики. Мы верим в своего Президента, поэтому все десять человек из моей семьи пришли отдать свой голос за Ильхама Алиева. Выборы проходят в рамках добровольности, никаких нарушений я не вижу. Очень надеюсь, что после выборов понизятся цены, будут расти доходы, еще большее внимание будет уделено частному сектору».

Отменное настроение и у **ответственного секретаря газеты Ольги Котовой**.

«…Помню, как папа собирал всю семью, чтобы пойти на выборы и проголосовать, и всегда говорил, что от каждого из нас зависит, как мы хотим и будем жить завтра. Настроение у всех нас тогда было праздничное. Прошло немало лет с того дня. И сегодня мы с дочерью, **Дианой Мещеряковой**, студенткой 3-го курса Азербайджанского государственного экономического университета идем на выборы всенародного Президента. Настроение приподнятое, да и погода добавляет радости - солнечно и тепло, словно весна наступила. Диана впервые участвует в таком важном мероприятии, поэтому немного волнуется, но при этом уверена: для нее кандидат №1 - действующий Президент Ильхам Алиев. В 2003 году, когда он впервые возглавил страну, дочь только родилась, а сегодня вполне осознанно делает свой выбор: «Сегодня ответственный день не только для меня, но и моего брата, Вадима Мещерякова, который находится на службе в рядах славной Азербайджанской армии и защищает границы нашей страны. И я рада, что наши позиции по кандидату номер один полностью совпадают. В такое трудное время нельзя быть равнодушным», - говорит Диана.

Диана Мещерякова

Итак, подходим к избирательному участку №15 24-го Низаминского 1-го избирательного округа по адресу: улица Ш.Мирзоева, 53. Здесь очень оживленная обстановка, люди группами подходят, чтобы проголосовать. Председатель избиркома **Алияр Ибрагимов** любезно поделился с нами информацией. Из 1404 зарегистрированных избирателей на 12.00 уже проголосовали 425 человек, а это 32%, что свидетельствует об активности граждан. Впервые будут голосовать 195 молодых людей. Есть и старожилы, 10 человек, возраст которых старше 80 лет.

«Даже если кто-то из аксакалов не сможет прийти, мы организуем выборы для них на дому, поедем лично с урной, чтобы были учтены голоса всех жителей», - сообщил Алияр муаллим.

На вопрос, не случилось ли каких-то недоразумений во время выборов, Алияр муаллим ответил однозначно: «Нет, все организовано на высоком уровне, члены избиркома - опытные и компетентные во всех вопросах специалисты. Любое обращение граждан тут же рассматривается, объясняются малейшие нюансы, так что все идет в штатном режиме».

Тем временем люди продолжают подходить, некоторые даже с младенцами. Так, в разговоре с **Назилей Аббасовой**, которая пришла с полугодовалой дочкой, выяснилось, что они с мужем снимают все на камеру, а когда дочь подрастет, будут все вместе смотреть и вспоминать этот день.

«Нам есть за что голосовать - всем хочется мирного неба над головой, уверенности в завтрашнем дне, стабильности. Хотим, чтобы дети росли в свободной и развитой стране. Поэтому пришли все вместе - сегодня важный день».

Уже на выходе с избирательного участка замечаем большую группу людей, пришедших на выборы Президента: здесь и дедушка, и родители, и внуки - представлены все поколения большой дружной семьи. Так что вывод напрашивается сам собой: от нашей активности зависят развитие и стабильность страны, мы сами в ответе за мир вокруг себя!

Ощущения **завотделом культуры Афет Ислам**, побывавшей на окраине столицы на 11-м избирательном участке поселка Шувалан №14 Хазар-Пираллахинского округа, вполне идентичны тем, что царят по всей республике.

«Успех новых выборов в обновленном Азербайджане!» - таков лейтмотив ее наблюдений.

Азербайджанский народ сегодня переживает самый исторический день, который знаменателен тем, что впервые в практике независимости выборы проходят на всей территории страны, в том числе на освобожденных территориях, где в Ханкенди одними из первых с самого утра наш доблестный Президент Ильхам Алиев вместе с членами своей семьи отдали свои голоса за светлое и мирное будущее Азербайджана. С раннего утра на нашем участке тоже царит заметное оживление, избиратели даже

образовали своеобразную очередь, чтобы отдать свои голоса за очевидно лучшего претендента на самый высокий пост в республике. Атмосфера на участке спокойная и деловая, задействованные сотрудники и наблюдатели в приподнятом на

Выборы

Предсказуемость означает стабильность

строении встречают избирателей. Кстати, не скрою, я тоже проголосовала за действующего Президента Ильхама Алиева, которому, уверена, в ближайшем будущем не найдется альтернативы.

Подхожу к председателю избирательного участка **Сабухи Мехтиеву** и интересуюсь ходом голосования. По его словам, отдаленность от центра столицы ничуть не влияет на активность электората. Среди общего количества в 1337 местных избирателей примерно пятую часть составляют юноши и девушки, которые недавно шагнули в совершеннолетие, тем не менее они не пугаются и не сторонятся первого шага гражданской зрелости. Так что молодежь наряду с представителями старшего поколения готова нести ответственность за общую судьбу Родины, участвуя в выборах с большим моральным подъемом. И не надо быть большим ученым, чтобы почувствовать мотив подобной активности: люди воодушевлены триумфальной Победой в Отечественной войне и последующими воистину филигранной красоты дипломатическими, а затем и военно-политическими ходами Президента Ильхама Алиева, приведшими к шаху, а затем и логичному мату сепаратистов, армянскую диаспору и их заступников.

А вот как проходили выборы глазами **завотделом социальной жизни Елены Малаховой**. Для нее главным посылом стало ощущение атмосферы полной прозрачности на избирательном участке №3 в Наримановском районе столицы.

«Многие отправились голосовать уже ранним утром, как только открылись избирательные участки, а кто-то пришел еще до их открытия, чтобы опередить всех в свидетельстве поис-

тине исторического события». Кстати, высокая активность избирателей, кроме прочего, говорит о том, что граждане понимают всю важность данного события, о чем заявил председатель участка **Шакир Гулиев**. Он подчеркнул, что уже давно не видел такой активности - народ приходит голосовать в массовом порядке. Всего избирателей на данном участке 1367 человек. На 12 часов дня проголосовали уже порядка 40%, при этом одна девушка проголосовала впервые. На выборы идут люди всех возрастов, в том числе и пожилые граждане. Некоторым - за 80, а одному из проголосовавших - 92 года. Он живет неподалеку, так что до избирательного участка ему добраться было несложно.

«Выборы проходят спокойно, прозрачно и демократично. Никаких нестандартных ситуаций не было, и уверен, что не будет. Иногда граждане не знают, где именно расположен их избирательный участок, и мы им объясняем, направляем людей на их участки», - рассказал Ш.Гулиев.

То, что выборы проходят без эксцессов, подтвердили и наблюдатели, следящие за тем, чтобы не было никаких нарушений и все проходило по закону. Голосующих действительно было много, некоторые приходили целыми семьями, и **Рашад Сеидов** - один из «коллективистов». По его словам, обстановка на участке самая доброжелательная, и если у избирателей появляются какие-то вопросы, на них оперативно отвечают и помогают. «От решения каждого из нас во многом зависит будущее страны, и я уверен, что наша страна сделает правильный выбор. Мы верим в наше государство и в то, что у него светлое будущее», - поделился он.

Еще один проголосовавший - **Закир Велиев** также высоко оценивает проходящие выборы: «Это исторический день, ведь впервые в истории независимого Азербайджана голосование проходит и на освобожденных территориях». С ним согласна и его однофамилица **Гюльянаг Велиева**, подчеркнув, что выборы Президента - знаковое событие для всей страны и, конечно, долг каждого совершеннолетнего гражданина Азербайджана принять в нем участие».

Супруги Раиса и Валентин Стадниковы

Ветеран газеты Наталья Бабаева побывала с утренней «инспекцией» на избирательном участке №14 Ясамальского района столицы. По ее наблюдениям, с самых ранних часов невозможно было ошибиться с адресом всенародного голосования - «оживление» не самое подходящее определение для характеристики происходящего.

Председатель избирательного участка **Эльшан Наджафов** однозначно связывает это с тем, что наступивший 2024 год будет знаковым во всех смыслах. «Впервые проходит голосование на внеочередных президентских выборах, которые проводятся на всей территории страны после восстановления территориальной целостности, - говорит собеседник. - Наш избирательный участок обеспечен необходимыми техническими средствами и методическими пособиями, здесь вывешены списки избирателей и информационные стенды. Установлены кабины для голосования, чтобы избиратели могли свободно выразить свою позицию. Здесь также установлены веб-камеры, и мы уверены, что процесс голосования полностью прозрачный. На данный момент на нашем участке наблюдается активность избирателей - из 1370 избирателей уже проголосовали больше половины. Впервые проголосовавших у нас нет. Мы стараемся контактировать с избирателями, дабы узнать их мнение о выборах, и оно всегда положительное».

Заур Гасанов, госслужащий, член партии «Ени Азербайджан»: «Вы спрашиваете, почему я пришел на выборы? Считаю, что каждый уважающий себя и свою страну гражданин должен принимать участие в мероприятиях, которые касаются всей страны, потому что мы выбираем руководителя на перспективу. Если тебе дорого то, чем ты живешь, если ты любишь своих родителей, если чтишь их память, если тебе не безразлична судьба твоих детей и внуков, ты обязан участвовать в событиях, которые касаются каждого. Это глубочайшее заблуждение, что политика нас не касается. Ведь политик одним росчерком пера может изменить судьбы миллионов людей в сторону как развития, так и деградации государства. Потому каждый из нас должен участвовать в выборах».

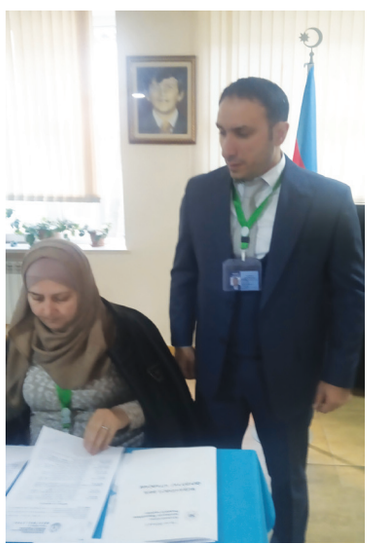

Супруги **Раиса и Валентин Стадниковы**, пенсионеры: «Это значимое событие для всей страны. И мы рады, что можем высказать свою точку зрения и гражданскую позицию. Мы пришли на избирательный участок, понимая, что голосуем за собственное будущее, за будущее современного суверенного Азербайджана, зная, что это будущее будет светлым, счастливым и мирным для нас».

Впечатления юного, подающего надежды **корреспондента Фариды Аббасовой** особые, так как она сама пока новичок в электоральной истории Азербайджана и многое ей неведомо, в том числе небывалая активность избирателей на избирательном участке №2 в третьем избирательном округе Ясамальского района столицы, организованного в Бакинском медицинском колледже №1. Для обеспечения прозрачности процесса и на этом участке установлены веб-камеры. Созданы все условия для того, чтобы избиратели могли спокойно проголосовать на избирательных участках.

Председатель избирательного участка №2 **Медина Набиева** заметила, что в целом на этом участке зарегистрированы 940 избирателей. Среди них нет граждан, которым только исполнилось 18 лет, однако 20 из них 80 лет. 10 из них попросили проголосовать из дома.

Отвечая на вопрос о том, были ли в ходе голосования неординарные ситуации, она отметила, что в процессе голосования не возникало затруднительных ситуаций, а все вопросы граждан решали сразу на месте. Впрочем, по-другому и быть не могло, так как уже к 10 часам утра исполнила свой гражданский долг добрая половина избирателей. В ходе выборов были и представители молодого поколения, активно задействованного в политической жизни страны.

Избиратель, студентка 1-го курса факультета управления бизнесом Измирского университета 9 сентября (Dokuz Eylul University) **Лейла Агаева** отметила, что голосует уже во второй раз: «Азербайджан прошел нелегкий путь за эти годы. Восстановить суверенитет и территориальную целостность было общенациональной задачей. Очень важно, чтобы страна и в дальнейшем одерживала череду побед и достижений в области мира и стабильности. Велика уверенность в том, что от результатов выборов будет зависеть мир в стране, ее стабильность и развитие. Каждому гражданину важно понимать значимость этих выборов, ведь итог несомненно повлияет на дальнейшее развитие Азербайджана и на то, как наша страна будет укреплять свое положение в мире».

На вопрос, чего она ожидает от этих выборов, какую судьбонос-

ную роль они сыграют в жизни нашего народа и государства, Лейла ответила так: «Примечательно, что этот год в целом год выборов во всем мире. И естественно, каждые выборы играют очень большое значение для государства, потому что его ру-

ководитель, который ведет его в том или ином направлении, обеспечивает стране правильный курс, стабильность, процветание и в экономическом, и в культурном, и в международном плане».

Корреспондент газеты Басти Паша побывала на избирательных участках Сабунчинского района столицы.

В средней школе № 271 поселка Бакиханов города Баку разместились сразу три избирательных участка №№25, 26, 27 первого Сабунчинского округа. За день до выборов ей удалось поговорить с председателем 26-го избирательного участка **Офелией Аразовой**.

По участку, где она является председателем, зарегистрировано 1 288 избирателей.

«На днях, - рассказывает О.Аразова, - в избирательный участок обратилась женщина преклонных лет русская по национальности. Хотела в списках избирателей найти свое имя и пройти проголосовать. Мы объяснили ей, что еще рано, выборы назначены на 7 февраля, а сейчас только 4 февраля. Она поблагодарила и сказала, что обязательно придет голосовать в день выборов. Ей было за 80 лет. Не это ли образец рвения людей голосовать за своего Президента».

Вот что поведала нам избиратель **Шафига Кафарова**: «Я очень горда тем, что Азербайджан восстановил свою территориальную целостность. Да, были и шехиды, и многие бойцы ранены и многие вернулись в свои очаги живыми и невредимыми. Преклоняюсь перед их родителями, воспитавшими таких отважных и смелых сыновей. Но результат того стоил - целостность и незыблимость азербайджанских границ и признание их мировыми державами. Я очень горжусь нашим Президентом и конечно же проголосовала за Ильхама Алиева».

Сын **Самиры Мамедовой** Бахман Джебраилов служит в армии. «Я исполнена чувства гордости, что наши земли освобождены от оккупации и сегодня мой сын достойно служит своему Отечеству. Не знаю, за кого будет голосовать сын, но я проголосовала за нашего Президента Ильхама Алиева, который дал нам почувствовать радость Великой Победы. Моя родина свободна, и это его заслуга. Он укрепил Армию, сделал ее непобедимой, и теперь в этой победоносной Армии служит мой сын. Я очень рада за него».

Симара Гулиева также проголосовала за Президента Ильхама Алиева, о чем она с гордостью заявила нам. «Наш Президент обладает всеми качествами руководителя Страны огней. Он мудрый, политически грамотный, не идет на поводу у сильных мира сего, освобождение одного Карабаха: города Шуша, Ханкенди, Ходжалы чего стоит! Ильхам Алиев сотворил настоящее чудо - новый сильный и развитый Азербайджан. Мой сын сегодня тоже голосует, ему 18 лет, он студент первого курса Азербайджанского медицинского института».

Абдин Гулузаде, студент первого курса Азербайджанского медицинского института, голосует впервые. «Я очень доволен выборами. Президентские выборы - первые выборы со дня освобождения наших земель, считаю, что они сыграют судьбоносную роль в жизни нашего народа и государства. Это существенно, что и на освобожденных землях живут представители азербайджанского народа и там они тоже сегодня на избирательных пунктах голосуют и избирают Президента. Все будет зависеть от нашего выбора. Мы должны сделать правильную ставку на настоящего Президента, которым бы гордились все. Этот день для меня вдвойне знаменателен, ведь сегодня и день моего рождения».

Материалы разворота подготовили сотрудники газеты «Бакинский рабочий»

Предельно актуально

Голосуя за Президента, граждане выбирали и Верховного Главнокомандующего

Внеочередные президентские выборы, девятые по счету за всю историю независимости Азербайджана, - первые выборы, которые проходят в условиях полного восстановления территориальной целостности и суверенитета Страны огней.

7 февраля, в день президентских выборов, по всей стране открылись двери свыше 6,3 тыс. избирательных участков. Число избирателей составило около 6,5 млн человек. Для проживающих за рубежом граждан республики в 37 странах было открыто 49 избирательных участков.

Сам факт того, что за выборами в Азербайджане следили 63 международные медиаорганизации из Турции, России, Германии, Италии, Японии и других стран говорит об их демократичности, объективности и прозрачности.

Отличительной особенностью этих выборов было то, что избирательные участки открылись также в районах, освобожденных от армянской оккупации. Таким образом, впервые за 30 лет президентские выборы прошли на всей территории Азербайджана.

…С раннего утра на избирательном участке №31 Сабаильского из-

бирательного округа №7, который располагается в здании средней школы №236, царит особое оживление. Жители поселка Бадамдар демонстрируют большую активность и организованность. Некоторые приходят целыми семьями и, как отмечают сами избиратели, особый энтузиазм им придает осознание себя представителями народа-победителя. Отрадно, что наряду с избирателями среднего и пожилого возрастов в процессе голосования можно наблюдать немало молодежи.

Беседую с председателем участковой избирательной комиссии **Шакиром Гулиевым**:

- Сколько всего избирателей зарегистрировано на вашем избирательном участке?

- Согласно спискам избирателей, на нашем участке зарегистрирован 1431 избиратель. Из этого числа 11 человек получили открепления и будут голосовать на других участках.

- Сколько человек голосует впервые на вашем участке?

- Из общего количества избирателей один 18-летний молодой человек голосует впервые. Это Мамед-заде Эльшан Назим оглу.

Вот что говорит жительница поселка Хабиба Яхьякерим гызы Мамедова (1961 г.р.): «Сегодня я пришла на избирательный участок вместе с внучкой, которая еще не достигла совершеннолетия, но пожелала со стороны понаблюдать за процессом. Вы спрашиваете, какие чувства я испытываю? В первую очередь, конечно же, гордость за свою страну и ее народ, который освободил свои исторические земли от оккупации».

Намик Агамамед оглу Агаев (1991 г.р.) считает, что каждый уважающий себя и свою страну гражданин должен принимать участие в этом важном мероприятии, которое касается его страны, ее будущего. «Я пришел голосовать за стабильность и процветание. Уверен, что сделал правильный выбор!»

От избирательной урны отходит только что проголосовавшая Лидия Ивановна Абзарова (1947 г.р.): «Выборы Президента - это возможность для каждого гражданина проголосовать за продолжение политики по созданию сильного суверенного государства, умеющего отстаивать свои интересы в мире, обладающего сильной экономикой и боеспособной Армией».

Хочется особо отметить, что 7 февраля, выбирая Президента, граждане нашей страны выбирали и ее Верховного Главнокомандующего. А это предельно актуально в сегодняшнем неспокойном мире. И кому как не нам, прошедшим через горечь поражения и радость Победы, знать об этом.

Октай СУЛТАНОВ

Репортаж

Глубоко осмысленная реальность во имя

Регионы страны активно проголосовали на президентских выборах

Наверное, трудно передать словами те чувства, с которыми шел на внеочередные президентские выборы азербайджанский народ. Ведь не зря эти выборы в народе называют выборами Победы. Впервые с момента обретения Азербайджаном в 1991 году государственной независимости президентские выборы прошли на всей территории Азербайджана, включая Карабах, т.е. на территории всех 125 избирательных округов. Ощущение полной Победы, вера в завтрашнее светлое будущее, уверенность в том, что никогда больше не ступит вражеская нога на эту святую землю, - это лишь толика того, что мы чувствовали на этих, воистину исторических выборах. Представляем вашему вниманию репортажи наших спецкоров из регионов страны.

ГЯНДЖА

…Гянджа-Дашкесанский экономический район включает города Гянджу и Нафталан, а также Дашкесанский, Геранбойский, Гейгельский, Самухский административные районы. Жители этого региона Азербайджана всегда славились своей патриотичностью, верностью идеалам свободы и в самые трудные и судьбоносные периоды в истории страны вставали на защиту суверенитета и государственной целостности своей Родины.

Ваш корреспондент решил побывать в нескольких окружных избирательных комиссиях региона, чтобы на местах разузнать, с каким настроением люди идут на выборы, чего они ждут от выборов Победы, с какими новшествами столкнутся в этот день избиратели.

Первым делом мы отправились в окружную комиссию №41, охватывающую часть города Гянджа, а также Самухского и Геранбойского районов.

Здесь поистине жарко. Постоянно звонят телефоны, членам комиссии приходится отвечать на многочисленные вопросы избирателей, по ходу дела вносить изменения и делать корректировку избирательных списков.

«Члены окружной избирательной комиссии с огромной ответственностью справляются со своими обязанностями, - говорит председатель окружной избирательной комиссии Низами Гаджиев. - Все мы прекрасно осознаем ту высокую ответственность, которая выпала на нашу долю, одно название «Выборы Победы» говорит о многом».

Эта окружная избирательная комиссия охватывает сразу три района. Право голоса имеют 50 790 человек. Отрадно, что в этом году впервые проголосует 2741 представитель молодежи. Природа также не обделила регион и старожилами. В очередной раз в президентских выборах примут участие старожилы - 106-летняя жительница деревни Агамалыоглу Геранбойского района Хавва Гахраманова и 104-летняя жительница деревни Фахралы того же района Алия Мусаева.

Не менее напряженная обстановка и в окружной избирательной комиссии Шамкир кенд №103.

«В 48 избирательных участках, расположенных в 22 сельских населенных пунктах, право голоса имеет 55 871 человек. Шамкирский район является поистине землей долгожителей, ведь только на территории этого округа проживают 1060 жителей в возрасте от 80 до 100 лет, а двое жителей перешагнули столетний рубеж, - говорит председатель окружной избирательной комиссии Рафиг Мамедов. - Наш округ является достаточно большим по охвату территории, что в свою очередь накладывает на нас огромную ответственность. Ведь для обеспечения активности избирателей необходимо было создать на каждом избирательном участке рабочую обстановку, постоянно отвечать на многочисленные вопросы и запросы избирателей, вовремя выявлять недостатки, вносить необходимые корректировки в списки избирателей».

В целом президентские выборы прошли на высоком организационном уровне при высокой активности избирателей. А наш великий и мудрый народ, уверены, сделал правильный выбор и проголосовал за самого достойного кандидата.

ШИРВАН

…Внеочередные президентские выборы положительно отразились на настрое местных жителей - с раннего утра активность избирателей наблюдалась практически на всех участках.

«Действующие на территории города 47 избирательных участков, охватывающие Ширванский избирательный округ №51 и Сабирабад - Ширванский избирательный округ №68, открыли свои двери для избирателей в 8.00 утра.

По информации местных окружных избирательных комиссий, созданы необходимые условия для свободного, демократического и прозрачного голосования, избирательные участки оснащены необходимыми техническими средствами, в том числе воздушными шарами с чернилами и ультрафиолетовыми лампами.

За ходом голосования на участках следили многочисленные наблюдатели из местных, а также влиятельных международных организаций, представляющих различные политические партии и неправительственные организации.

В дом, где проживают граждане, которые по состоянию здоровья не могут прийти на избирательный участок и принять участие в голосовании, перевозились специально опечатанные урны, так что участие этой категории населения во всенародных выборах также было обеспечено.

Жители Ширвана высоко оценили прозрачность всего процесса избрания Президента Ильхама Алиева, который получил статус всенародного и безальтернативного лидера по итогам восстановления государственного суверенитета на всей территории страны.

Так, отец шехида Отечественной войны **Рагим Гусейнов**, один из активных участников всех выборов, начиная с первых лет независимости, призвал всех принять активное участие в большом празднике уверенности в завтрашнем дне. «Как неоднократно подчеркивал глава государства, мы должны объединяться в «железный кулак» не только во время войны, так как нам вместе предстоит строить новую нацию, достойную новых свершений. Давайте будем тем самым объединяющим кулаком и проголосуем за наиболее достойного для всех нас кандидата», - заявил он.

Веб-камеры установлены на 12 избирательных участках 2 избирательных округов. По избирательным округам зарегистрировано 57510 имен граждан, имеющих право голоса. Из них 1223 человека голосуют впервые.

СУМГАЙЫТ

Как отметили представители Центральной избирательной комиссии Азербайджана, а также многочисленные международные наблюдатели, выборы Президента Азербайджанской Республики в Сумгайыте прошли организованно, в спокойной и деловой обстановке.

Такая же атмосфера царила и на восьмом избирательном участке Сумгайытского второго избирательного округа №43. По словам его председателя **Сабины Аслановой**, к 15 часам, а именно в это время мы побывали на данном участке, из отмеченных в списках 1374 человек проголосовали около половины избирателей. Наибольшая активность была проявлена в первой половине дня, точнее, в утренние часы.

«Вместе с нами в здание школы искусств имени Бюльбюля, в которой расположен участок №8, вошла целая группа избирателей. В основном, конечно же, это были аксакалы и люди старшего возраста. Они, как правило, приходят первыми, чтобы выполнить свой конституционный долг, - говорит Сабина ханым. - Вместе с тем в нынешней кампании приняла активное участие и молодежь. В числе тех, кто первым опустил бюллетень в урны, были восемнадцатилетний Гусейн Мирзазаде и сестры Натаван и Айтен Мехтиевы, проголосовавшие впервые».

В приподнятом настроении покидала избирательный участок актриса Сумгайытского государственного драматического театра, заслуженная артистка республики **Хатира Сулейманова**. «Сегодня я пришла на избирательный участок, чтобы поддержать кандидатуру действующего Президента Азербайджанской Республики Ильхама Алиева и его программу. Как мать двоих взрослых сыновей, я не могу не думать о будущем моих детей и внуков. Голосуя за Ильхама Алиева, я отдаю свой голос за политическую и экономическую стабильность, за мирную и благополучную жизнь нашего народа, - подчеркивает Хатира ханым. - Благодаря успешной политике, проводимой Президентом страны на протяжении более двадцати лет, Азербайджан достиг значительных успехов во всех областях жизни республики, и, что весьма немаловажно, в сфере искусства».

И с ней трудно не согласиться. Только за последние годы ряд сотрудников Сумгайытского государственного драматического театра были обеспечены жильем. Более десяти актеров удостоены звания заслуженных артистов Азербайджана, а главный режиссер театра Фирудин Магеррамов - звания народного артиста республики. Проведенный в 2017 году по указанию главы государства капитальный ремонт, в ходе которого театр был оснащен новейшим оборудованием, позволил коллективу реализовывать все свои творческие замыслы на самом высоком уровне. И это лишь один пример, свидетельствующий о проявлении Президентом страны особого внимания и заботы о культуре, литературе и искусстве Азербайджана.

Предварительные результаты выборов Президента

Exit poll: Ильхам Алиев лидирует с 93,9% голосов

Лига защиты трудовых прав граждан обнародовала предварительные результаты exit poll, проведенного совместно с организацией ORACLE ADVISORY GROUP США.

Представитель организации Джордж Бринбаум объявил результаты exit poll.

Результаты нижеследующие:

Ильхам Алиев, действующий глава государства, председатель партии «Ени Азербайджан» - 93,9 процента;

Гудрат Гасангулиев, кандидат от партии «Народный фронт целостного Азербайджана» (ПНФЦА) - 1,2 процента;

Захид Орудж, самовыдвиженец - 1,8 процента;

Фазиль Мустафа, кандидат от партии «Великое созидание» (ПВС) - 1,5 процента;

Эльшад Мусаев, кандидат от партии «Великий Азербайджан» (ПВА) - 0,4 процента;

Рази Нуруллаев, кандидат от партии «Национальный фронт» (ПНФ) - 0,9 процента;

Фуад Алиев, самовыдвиженец - 0,3 процента.

Центр социологических исследований: Ильхам Алиев набрал 92,4% голосов

Центр социологических исследований объявил результаты exit poll, проведенного на президентских выборах 7 февраля.

На состоявшейся в связи с этим пресс-конференции представитель Центра Наталья Исаева сказала, что exit poll проводился на основе специально разработанной программы. Она отметила, что exit poll был проведен на 125 избирательных участках по 25 округам.

В опросе приняли участие 5012 респондентов. Из них 24 процента являются жителями Баку, 7,9 процента - городов Гянджа и Сумгайыт. 44,3 процента составляли сельские жители.

Результаты exit poll таковы:
Ильхам Алиев - 92,4 процента;
Захид Орудж - 2,2 процента;
Фазиль Мустафа - 2 процента;
Гудрат Гасангулиев - 1,6 процента;
Эльшад Мусаев - 0,8 процента;
Фуад Алиев - 0,4 процента;
Рази Нуруллаев - 0,3 процента.

Центр мониторинга Rəy объявил результаты exit poll

В ходе внеочередных президентских выборов Центр мониторинга Rəy провел exit poll на 200 избирательных участках по 33 избирательным округам.

Об этом сказал директор Центра Ризван Аббасов на состоявшейся 7 февраля пресс-конференции.

Он отметил, что в exit poll приняли участие около 300 сотрудников центра.

Результаты exit poll следующие:

действующий глава государства, председатель партии «Ени Азербайджан» Ильхам Алиев - 92,6 процента;

кандидат от партии «Народный фронт целостного Азербайджана» Гудрат Гасангулиев - 0,46 процента;

самовыдвиженец Захид Орудж - 0,37 процента;

кандидат от партии «Великое созидание» Фазиль Мустафа - 0,58 процента;

кандидат от партии «Великий Азербайджан» Эльшад Мусаев - 0,11 процента;

кандидат от партии «Национальный фронт» Рази Нуруллаев - 1,16 процента;

самовыдвиженец Фуад Алиев - 0,84 процента.

Прозрачно и демократично

ПАЧЭС: В ходе голосования нарушений не выявлено

Никаких нарушений в ходе голосования выявлено не было.

Об этом сказал генеральный секретарь наблюдательной миссии Парламентской ассамблеи Организации черноморского экономического сотрудничества (ПАЧЭС) Асеф Гаджиев на проведенной 7 февраля пресс-конференции по итогам внеочередных президентских выборов.

А.Гаджиев заявил, что имя кандидата, победившего на этих выборах, будет вписано золотыми буквами в историю Азербайджана.

«В ходе нашей миссии мы наблюдали, что выборы проходят прозрачно и высокую активность граждан. В голосовании приняли участие более 80 процентов населения», - сказал Асеф Гаджиев.

Поздравив азербайджанский народ с выборами, представители ПАЧЭС заявили, что очень довольны процессом голосования.

АЗЕРТАДЖ

Репортаж

устойчивого развития и стабильности

ЛЯНКЯРАН

…Люди пришли рано утром, прямо к открытию избирательного участка, чтобы проголосовать за кандидата, которому верят.

…Избирательный участок №25 Лянкяран-Масаллинского избирательного округа №76 расположен в Шагласерской сельской средней школе.

7.30 утра. Перед школой уже собралось большое количество избирателей. Часы пробили 8.00 и выборы объявлены открытыми. Избиратели один за другим с хорошим настроением входят в избирательный участок, предъявляя удостоверение личности, получая бюллетень и затем проходя в кабину для голосования, чтобы отдать свой голос за кандидата в президенты.

Члены участковой избирательной комиссии встречают избирателей с улыбкой, хорошим настроением, создавая все условия для спокойного и свободного волеизъявления.

От председателя участковой избирательной комиссии **Идриса Джабраилова** мы узнаем, что на этом участке зарегистрированы 1363 избирателя, из них 18 - голосуют впервые.

Наше внимание привлекла семья, которую мы встретили во дворе школы, где расположен избирательный участок. 77-летний житель села, ве-

теран-педагог **Акиф Мириев** говорит: «Мы пришли проголосовать всей семьей. Голосовали не только за свое будущее, но за того, кого хотим, любим и в кого верим, потому что этот человек, новый Президент будет строить новый, территориально целостный Азербайджан, будущее нашей нации и народа».

Нурана Алиева голосует впервые: «Я - студентка второго курса факультета филологии Лянкяранского государственного университета (ЛГУ). Для меня это волнующий момент. Проголосовала за кандидата, который по-

дарил нашему народу радость от долгожданной Великой Победы. Очень верю, что он снова победит».

Тут к разговору подключается 20-летний житель села, студент экономического факультета ЛГУ **Раван Агаев**, кстати, тоже впервые голосующий. «Выборы для меня - это способ показать свою активную гражданскую позицию как гражданина независимой Азербайджанской Республики, - говорит Раван. - Проигнорировать выборы никак было нельзя. Если у человека есть убеждение, свое мнение, обязательно нужно идти голосовать, чтобы тем самым проявить свою гражданскую позицию. Не буду скрывать: отдал свой голос за кандидата, который подарил нам радость этих дней, который в силах обеспечить нам светлое будущее».

На избирательном участке №26 того же избирательного округа мы встретились с наблюдателем от СНГ **Гасанали Вейсаловым**. По его мнению, выборы выражают единодушное народное волеизъявление. «На тех участках, где я был, не встретил никаких нарушений, - подчеркнул он. - Меня поразил большой эмоциональный подъем населения на выборах. Люди голосовали, выстраивались в очередь на участках, для них это был праздник. В этом большая заслуга избирательной системы Азербайджана, подготовительной работы ЦИК».

Волнение 19-летнего **Сабухи Хатамзаде**, студента второго курса факультета истории, географии и искусства ЛГУ, впервые проголосовавшего на этом же участке, было ощутимым: «Впервые вижу, как проходит процесс голосования. Наверное, никогда не забуду тот момент, когда сам впервые проголосовал. Волеизъявление проводилось в соответствии с демократическими принципами, в открытой прозрачной обстановке, без всякого давления извне. Я воспользовался своим избирательным правом как гражданин и проголосовал за лидера, который может полностью обеспечить прогресс и развитие нашего народа».

7 февраля было важным событием и для семьи Джалаловых. Студентка первого курса Лянкяранского медицинского колледжа **Эллада Джалалова** первый раз участвовала в голосовании. Вместе с отцом Рашад муаллимом и членами семьи она пришла на избирательный участок для исполнения своего гражданского долга: «Мы сегодня пришли на выборы всей семьей. Для нас это очень важное событие. Мне понравилось, как здесь все организовано. Все прошло в доброжелательной атмосфере. Проголосовала за самого достойного кандидата, которому можно доверить наше будущее».

…Избирательный участок №2 Лянкяранского городского избирательного округа №77 расположен в здании городской средней школы №7. Наплыв людей во двор школы увеличивается. Все идут на избирательный участок, спешат выразить свою политическую волю в свободной, прозрачной и демократичной атмосфере.

Председателю участковой избирательной комиссии **Аллахверану Бабаеву** было что нам рассказать: «Всем известно, что в Азербайджане сформировалась избирательная традиция, которая положительно оценивается международными организациями. Эта традиция основана на справедливости и прозрачности и отражает национальные ценности. Наши граждане знают, что они должны реализовать свое право голоса. Мы также радуемся, наблюдая, как люди приходят голосовать целыми семьями. Явка избирателей обнадеживает».

Здесь мы также поговорили с независимыми наблюдателями Алимарданом Алиевым и Алекпером Алиевым. Они в один голос сообщили, что побывали уже на нескольких избирательных участках: «Где бы мы ни были, никаких нарушений закона не увидели».

МИНГЯЧЕВИР

…Словно сговорились, во всех избирательных участках избирательного округа №54 Мингячевира с раннего утра царит оживление.

Жители молодого города энергетиков, где расположена самая большая в Закавказье ТЭЦ, пришли на избирательные участки, чтобы отдать свои голоса за самого достойного кандидата в президенты страны.

Председатель окружной избирательной комиссии №54 **Октай Мамедов** подчеркивает активность голосующих. «Достаточно отметить, что к 12.00 свои голоса отдали 18 205 человек, что составляет 35,3% от общего числа голосующих. Общее число тех, кто должен прийти на участки, составляет 51 427 человек».

По его словам, на 12 из 40 избирательных участков установлены веб-камеры, что позволяет отслеживать процесс голосования не только в штабе избирательного округа, но и операторами Центральной избирательной комиссии, что говорит о полной прозрачности проведения выборов. «Мингячевир - город молодой, соответственно голосующих впервые здесь достаточно. На нескольких участках таким избирателям были торжественно вручены подарки. Процесс голосования проходит спокойно, под контролем не только представителей комиссий, но и наблюдателей, как местных, так и зарубежных. Никаких инцидентов не зафиксировано», - заключил председатель окружной избирательной комиссии.

Тем временем поток избирателей на избирательные участки не прекращался.

Вусал Масиев, инвалид первой группы, рассказывает, что по состоянию здоровья он не мог участвовать в предыдущих выборах. «Но сегодня, - говорит Вусал, - я почувствовал себя очень хорошо. Поэтому пришел и выполнил свой гражданский долг».

В поселке «Энергетик», где в Центре культуры находится избирательный участок №25, интересуемся настроением избирателей.

Пенсионер **Мазахир Махьяддинов** не скрывает, что пришел на президентские выборы с большими надеждами: «Желаю, чтобы новоизбранный Президент не допустил еще одной войны, чтобы были мир и благополучие. Каждый год повышаются пенсии, пособия. Глава государства с боль-

шим вниманием и заботой относится ко всем гражданам страны, особенно к семьям героев и шехидов Отечественной войны. Что касается выборов, у нас есть Президент, уверен, он будет и дальше главой государства, с чем я хочу поздравить весь азербайджанский народ».

По словам председателя участковой избирательной комиссии **Муталлима Насибова**, в зоне участка 1198 человек избирателей: «8 из них проголосовали впервые, 3 человека в возрасте старше 80 лет. К 10 утра бюллетени получили 209 человек и про-

голосовали за кандидата, которого выбрали».

Участок №5 Евлах-Мингячевирского избирательного округа №53 в поселке Правобережный расположен в средней школе №11. Председатель комиссии **Салман Иманов** говорит, что здесь зарегистрированы 1252 избирателя: «Активность избирателей чувствуется с момента открытия участка. Мы организовали доставку на участок избирателей в возрасте старше 80 лет. Их число превышает 50 человек. Трем избирателям отправили людей со специальными боксами для голосования».

Супруги **Рамин Балакишиев** и **Ляман Солтанова** пришли голосовать с грудным ребенком. Они довольны процессом голосования, говорят, что оно проходит демократично и в условиях полной прозрачности. «Мое самое большое желание - снова увидеть нашего Президента главой государства», - говорит Рамин.

«За минувший период у нас проводились регулярные встречи с окружными и участковыми избирательными комиссиями. Мы наблюдали за агитационной кампанией, встречались с представителями гражданского общества и независимыми средствами массовой информации. Два дня назад приехали 14 краткосрочных наблюдателей, которые будут работать на участках в Мингячевире, Евлахе, Барде, Тертере, Геранбое и Нафталане», - резюмирует М.Насибов.

Кстати, по сведениям окружной избирательной комиссии №54, к 17.00 проголосовал 34.631 избиратель (67,4%).

Матлаб Гарягды (Гянджа), Фидан Салманлы (Ширван), Сулико Дагаргулия (Сумгайыт), Агаддин Бабаев (Лянкяран), Фарман Набиев (Мингячевир), специально для газеты «Бакинский рабочий»

Победа народа и для народа

Они пишут, что в городе видны следы разрушений, но правительство стремительно восстанавливает Физули, где уже построены 25 жилых домов и куда уже стали возвращаться его жители.

Бахрейнская The Daily Tribune называет выборы в Азербайджане важной вехой, свидетельствующей о его приверженности стабильности и развитию, а популярное пакистанское издание The Express Tribune характеризует их как поворотный момент в истории страны, нечто большее, чем просто формальность, символ вовлеченности каждого гражданина в процесс определения судьбы республики.

The Express tribune называет полное восстановление суверенитета на своей территории «историческим триумфом» Азербайджана. Газета пишет, что это изменило геополитический ландшафт всего региона.

Издание предлагает читателям также подробный обзор об успехах и достижениях Азербайджана за последние годы. «Социальное и экономическое благосостояние азербайджанского народа значительно улучшилось благодаря инициативам правительства», - пишет издание, указывая на стремительный рост ВВП с 7,3 млрд долларов в 2003 году до 78,7 млрд долларов в 2022 году, в то время как уровень бедности упал с 44,7% до 5,5%, что является поразительным результатом.

⇨ 2

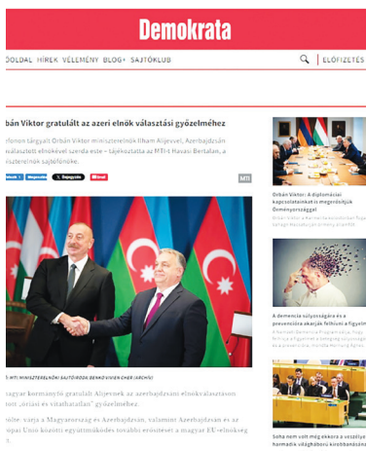

В статье особо отмечается, что бывшие вынужденные переселенцы постепенно возвращаются в родные края, а авторитет Азербайджана на международной арене как мирового центра заметно вырос в результате развития страны, которая в последние годы стала местом проведения таких глобальных международных мероприятий, как I Исламские игры солидарности, Формула 1 и COP29. Растущий вес Азербайджана в мире подтверждают также избрание страны непостоянным членом Совета Безопасности ООН и успешное председательство в Движении неприсоединения.

В заметках российских изданий ТАСС, «Известия», РБК, «Ведомости», «Интерфакс», «Независимая газета», «Комсомольская правда», «Аргументы и факты», «Российская газета», Газета.Ру со ссылкой на данные опросов на выходе (exit poll) отмечается, что Президент Ильхам Алиев лидирует на выборах с 93,9 процента голосов. При этом сообщается, что выборы Президента впервые охватывают всю территорию страны, в том числе и Карабах, где открыли 26 избирательных участков. Страна проводит внеочередные выборы в новых условиях, после грандиозных изменений. Сам Президент Ильхам Алиев проголосовал в Ханкенди.

Телеканал «Euronews» с пометкой «срочная новость» отметил, что Ильхам Алиев, согласно данным exit poll, выигрывает выборы, набирая почти 94%, а уровень его популярности в Карабахе приближается к 100%.

Полный текст читайте на br.az

От права голоса к правому голосу

Сын гази первой Карабахской войны впервые проголосовал на выборах

Вчера с большим успехом прошли внеочередные президентские выборы, которые стали первыми после освобождения Карабаха и Восточного Зангезура от армянской оккупации.

Абульфаз БАБАЗАДЕ,
«Бакинский рабочий»

Президентские выборы, проведенные в условиях восстановленной территориальной целостности и суверенитета Азербайджанской Республики, в атмосфере доверия, прозрачности и законности, воистину можно назвать выборами страны-победительницы, выборами Победы.

Эти выборы сыграли важную роль в формировании нового геополитического ландшафта нашего региона, многие акторы глобальной политики по-своему отмечают важность этих выборов, однако лично для нас, азербайджанцев, внеочередные президентские выборы стали великим событием за последние 200 лет.

Среди избирателей отличились активностью дети героев войны, гази и шехидов.

Сын гази первой Карабахской войны Парвиза Аббасова, студент Бакинского профессионального училища туризма Гасан Аббасов в беседе с нами поделился своими впечатлениями о выборах, впервые воспользовавшись своим

конституционным правом.

- Мне сравнительно недавно исполнилось 18 лет. И с того самого дня, будучи полноправным гражданином Азербайджанской Республики, я гордился тем, что впервые приму участие во внеочередных президентских выборах 7 февраля.

На протяжении долгих лет израненным сердцем Азербайджана был Карабах, который недавно был полностью освобожден от оккупации врага. Для меня карабахская тема очень болезненна, так как мой отец является как участником, так и гази первой Карабахской войны. В 44-дневной Отечественной войне мы отомстили как за героически павших шехидов, так и за наших гази.

Я ждал этого дня с большим волнением. Когда утром 7 февраля я пришел на избирательный участок №24 Хатаинского второго избирательного округа №34, то столкнулся с огромной толпой желающих воспользоваться своим правом голоса. В это время мое волнение еще больше возросло. Я увидел и радость, и гордость на лицах всех одновременно. Эти выборы навсегда запечатлятся в моей памяти.

Отправляясь на избирательный участок, я думал только об одном: что буду голосовать за мир, спокойствие и счастливое будущее Азербайджана. Поэтому я постоянно призывал своих сверстников активно участвовать в президентских выборах. Президентские выборы так сильно и позитивно повлияли на мое духовное состояние, что после них я решил активно участвовать в общественно-политической жизни моего родного Азербайджана, и мое решение окончательное.

Взгляд

А генерал-то ненастоящий!!!

- Как известно, важным препятствием на пути мирного урегулирования становятся некоторые пункты Конституции Армении. Получится ли у правящего в Ереване режима на соответствующем референдуме внести необходимые изменения в Основной закон?

- Надо сказать, что нормам международного права противоречит не только Конституция Армении, но и целый ряд других документов: Декларация о независимости и различные акты, принятые парламентом. Но по большому счету речь идет не о нормативно-правовых актах, а о том, чтобы Ереван отказался от экспансионизма как важнейшей движущей силы внешней политики Армении. Ведь по сути дела нынешний армянский экспансионизм - это некая вариация фашистской идеи цехакронизма, сформулированной Нжде еще в 30-х годах прошлого века. Основной целью данной идеологии являются возвеличивание собственной нации, борьба против турок и других соседей, мешающих создать мифическую «великую Армению». В этом контексте мы видим, что речь идет о необходимости ревизии основополагающих элементов армянской государственности. Нынешняя армянская государственность была провозглашена в качестве правопреемницы Армянской ССР, в отличие от современного Азербайджана, который был провозглашен правопреемником АДР. Это стремление армянских властей понятно, так как они не хотели быть преемниками Араратской республики, территория которой составляла всего лишь 9 тыс. квадратных километров. Соответственно, официальный Ереван объявил, что является преемником Армянской ССР, чья территория составляла 29,8 тыс. кв. км, а также с очень широкими нормативными намеками на то, что они являются правопреемниками некой «великой Армении». Таким образом, базисом для своей внешней политики армяне выбрали экспансионизм и аннексионизм в отношении своих соседей. Теперь же становится ясно, что у них просто нет для этого необходимого потенциала и возможностей. Поэтому Пашинян вынужден ставить вопрос ребром. И он прав, ибо как можно достичь мира с соседями, если в твоих основополагающих документах содержатся претензии к соседям? Соответственно, возвращаясь к вашему вопросу, хочу заметить, что армяне должны не только основные документы поменять, но также им следует поменять мировоззренческую идеологию в отношении соседей. Если этого не произойдет, то примирение не наступит, и в Ереване сейчас это хорошо понимают. Посмотрим, что они будут делать. Мы находимся сейчас в такой ситуации, когда мяч на их стороне.

⇨ 1

Тофик Зульфугаров:

Теперь, когда у французов уже нет никаких шансов внедриться в Карабахский регион по совершенно объективным причинам - конфликт там полностью завершен, они хотят получить преференции в вопросе определения границ

- На днях состоялся показательный визит бригадного генерала Национальной жандармерии Франции Уильяма Де Мейера на место дислокации наблюдательной миссии ЕС в Армении. С чем, на ваш взгляд, был связан данный визит?

- Франция имитирует союзнические отношения с Арменией, потому что реальные возможности в сфере национальной обороны у Парижа отсутствуют. И, собственно, именно об этом французский президент заявлял во время обсуждений необходимости выработки новой оборонной доктрины страны. Потенциал Франции в силу сложившихся обстоятельств не позволяет проводить за рубежом полноценные военные операции. Более того, в национальном качестве Пятая республика может иметь за границей не более 9 тыс. военнослужащих, включая все заморские территории, Африку и определенные пункты размещения в Латинской Америке. Соответственно, в вышеупомянутые 9 тыс. никак не укладываются потребности Армении. Как следствие этого, Париж лишь имитирует свою помощь Ереванy.

Но у Франции есть другая большая цель, которую она совсем не скрывает. Если мы вспомним деятельность французской дипломатии, к примеру, по временной зоне ответственности сил по поддержанию мира в Карабахском регионе, то они там пытались открыть какую-то гуманитарную миссию. Теперь, когда у французов уже нет никаких шансов внедриться в Карабахский регион по совершенно объективным причинам - конфликт там полностью завершен, они хотят получить преференции в вопросе определения границ. Поэтому мы слышим довольно странные заявления со стороны Макрона в Гранаде, где он сказал, что ситуацию вокруг делимитации и демаркации границ следует рассматривать на основании карт Генштаба СССР 1975 года. Это действительно очень странное заявление, так как уже много лет никто в мире не пользуется графическими картами. Сейчас у каждого в мобильном телефоне есть Google Earth, а военные и соответствующие структуры обладают программами позиционирования. Разумеется, во Франции все это хорошо известно. Но вышеприведенное заявление Макрона о картах Генштаба СССР полувековой давности является, по сути, реверансом в сторону России, а также призывом к Москве, чтобы Париж допустили к участию в переговорном процессе по делимитации и демаркации армяно-азербайджанской границы. В обмен французы как бы предлагают России помочь избежать изоляции в связи с войной в Украине. Вот такой хитрый ход со стороны Франции.

Что касается непосредственно визита французского генерала, то он не военный генерал, так как жандармерия по сути является аналогом наших внутренних войск. То есть налицо имитация готовности помогать Армении. А в реальности, как я уже отметил, для этого у Франции нет ни сил, ни возможностей, как коммуникационных, так и оборонного потенциала. В рамках НАТО они это сделать не могут, так как Турция не позволит, а в национальном качестве что-либо предпринимать нет возможностей. Достаточно упомянуть, что Франция даже не обладает необходимым количеством военно-транспортных самолетов, необходимых для переброски войск. Отсюда весь этот цирк с генералом и наблюдательной миссией. Тем не менее Париж намерен любыми способами влезть в регион вместе с Россией. Но Москва этого им не позволит. Более того, хорошо известно, что еще во время переговоров при посредничестве России Макрон просил принять в них участие, но его не пустили. Поэтому визит генерала является тем самым маркером, показывающим, что Франция не перестает надеяться залезть в переговорный процесс.

Одной из возможных попыток влезть может стать вооруженная провокация на условной армяно-азербайджанской границе, что позволит Парижу вместе с Москвой активизировать свое присутствие в регионе. Тем более что, как нам хорошо известно, у Армении имеется большая практика в осуществлении вооруженных провокаций: достаточно вспомнить одну такую перед войной 2020 года в Товузском направлении, да и сама война в сентябре того же года также началась с провокаций. Соответственно спецоперация в сентябре 2023 года также началась после армянских провокаций против наших военнослужащих и т.д. То есть опыт провокаций у Еревана большой и Париж может его использовать в своих целях.

- Недавно азербайджанская делегация вынуждена была покинуть ПАСЕ в силу сложившейся там антиазербайджанской атмосферы. Почему такое стало возможным?

- Антиазербайджанская атмосфера в ПАСЕ не сложилась сама собой. Она была инспирирована опять-таки Францией. Дело в том, что, как я уже отметил, Париж давно хотел влезть в карабахскую тему, продвинуть эту тему на полях ООН, в ЕС, но нигде у них не получалось заручиться поддержкой других государств. Соответственно, у французов оставалась только наименее значащая структура - ПАСЕ, где они посредством манипуляций и управляемых депутатов смогли продвинуть нужную им резолюцию. Как известно, ПАСЕ - это фабрика по производству различных заявлений и деклараций и потому ее практическое применение равно нулю. Но вместе с тем ПАСЕ своими действиями имитирует поддержку Армении.

На мой взгляд, ситуация, сложившаяся на сегодняшний день вокруг нашей делегации в ПАСЕ, - временная, мы будем продолжать наблюдать за происходящим, за трансформацией позиции Франции в этом вопросе. То, что ее позиция будет трансформироваться, - не вызывает сомнений, так как у Парижа просто не остается иного выхода, кроме как принимать во внимание позицию Баку в вопросах, связанных с попытками Франции укрепить свое влияние на Южном Кавказе. То есть это объективная реальность, которую макроновские хотелки не могут изменить.

- Может быть, Азербайджану в сложившейся ситуации стоит выйти из Совета Европы?

- Вопрос того, останемся мы в СЕ или выйдем оттуда, не имеет практического значения. Дело в том, что такое положение дел, когда азербайджанская делегация в знак протеста покинула сессию ПАСЕ, - это оптимальное положение, так как не несет в себе необходимости в принятии каких-то решений. То есть когда возникнет подходящая ситуация, когда нам будет выгодно вернуться в ПАСЕ, тогда и вернемся. Таким образом, не следует к происходящему в ПАСЕ относиться принципиально.

Надежда умирает последней

Мария Захарова надеется на «правильный выбор» Пашиняна

Хочется надеяться, что руководство Армении сделает правильный выбор для армянского народа, считает официальный представитель МИД России Мария Захарова, комментируя слова армянского премьера Никола Пашиняна о том, что РФ уже не может быть ключевым партнером в сфере безопасности.

«Наши страны остаются союзниками, интересы армянского народа неотделимы от добрососедских связей с Россией. Рассчитываем, что армянское руководство будет это учитывать и на фоне нынешних геополитических трансформаций сделает правильный выбор», - цитируют армянские СМИ Захарову.

По ее словам, между РФ и Арменией действует надежная двусторонняя договорно-правовая база и в плане военно-технического сотрудничества. У обеих сторон есть обязательства друг перед другом. Захарова подчеркнула, что Ереван находится под коллективными гарантиями в рамках ОДКБ, и напомнила, что обе страны в 2016 году подписали соглашение об объединенной группировке войск.

Она считает, что, в отличие от наблюдателей миссии ЕС, ОДКБ способна сыграть стабилизирующую роль на Южном Кавказе.

Миссия Евросоюза разместилась в Армении с 20 февраля 2023 года и состояла из 100 человек. В качестве задач указываются укрепление стабильности в приграничных районах Армении, обеспечение условий, способствующих усилиям по нормализации отношений между Арменией и Азербайджаном. В декабре ЕС объявил о расширении миссии до 209 человек.

СИТУАЦИЯ

Корсика, до востребования

Это говорит о том, что разделение властей во Франции - миф и все в руках государства. По приказу французского государства полиция намерена нейтрализовать политическое движение Nazione, которое выступает против стратегии, реализуемой сегодня Парижем», - подчеркнул Петру Антоне Томаси.

Как было заявлено на общем собрании новоиспеченной партии Nazione, они расширят свою деятельность в стране и мобилизуются на акцию протеста в ходе визита Ж.Дарманена. Прежде всего высказываются против репрессий и потребуют признания корсиканского народа и его прав как первого шага к автономии.

В целом, в своем общем принципе, автономия представляет собой способность территории осуществлять самоуправление и принимать собственные законы на определенном количестве переданных земель внутри государства.

Десятки миллионов европейцев живут в автономных регионах или на территориях, особенно на островах Средиземноморья, за исключением греческих островов и… Корсики. Унитарные и республиканские государства, даже так называемые «региональные», такие как Италия, Испания и Финляндия, также допускают возможность автономии территорий, входящих в их состав.

⇨ 1

Во Франции, гиперцентрализованной республике, с целью успокоить антиколониальные волнения в некоторых бывших колониях страны также произошли изменения. Так, в Конституцию Французской Республики были внесены изменения, предоставляющие Новой Каледонии статус законодательной автономии, сопровождаемый референдумами о самоопределении. В меньшей степени, но не так, как Корсика в нынешнем статусе, Французская Полинезия представляет собой автономный архипелаг, регулируемый статьей 74 Конституции и вытекающими из нее законами. Таким образом, считать автономию Корсики несовместимой с организацией и ценностями Республики является фактически неточным и раскрывает необоснованные опасения.

Многие политиканы в Пятой республике задаются вопросом: зачем предоставлять статус законодательной автономии острову?

Прежде всего по историческому измерению. Остров был завоеван, точнее оккупирован Францией в результате войны 1769 года после новаторского демократического эксперимента в качестве независимой республики под эгидой Паскаля Паоли. Первая Конституция, написанная в 1755 году, установила, что «народ Корсики законно владеет собой», с разделением властей на исполнительную и законодательную, с представителями, избираемыми народом, и первым правом голоса для женщин - глав семьи, открытым университетом в Корте, военно-морским флотом, свободой религии и вероисповедания, суровым и беспристрастным правосудием против вендетты, структурированным и возрожденным сельским хозяйством и торговлей и т.д.

В XIX, XX и вплоть до XXI века приверженность идеалам Паоли и проектам никогда не ослабевала. Корсика стала первой территорией, освобожденной от фашистско-нацистского ига в октябре 1943 года. В минувшем году на острове торжественно отметили 80-летие этой даты.

За последние шестьдесят лет была организована работа по культурному и политическому завоеванию Корсики. Островитяне выступили против экологических (попытки проведения ядерных испытаний, дело «красной грязи»), сельскохозяйственных нарушений (события в Алерии), спекуляций землей и недвижимостью, а также запланированного истребления их языка, являющегося основой культуры корсиканцев.

Тогда демократический аспект получения Корсикой статуса автономии уже был бесспорным: националисты одержали три территориальных успеха на выборах в 2015, 2017, а затем в 2021 годах, набрав от 35 до 70% голосов на основе «проекта автономии». У националистов также есть три депутата из четырех, один из двух сенаторов и один депутат в Европарламенте.

Наконец, последнее измерение - экономическое, культурное и социальное. Экономическое и социальное - потому что многие серьезные повседневные проблемы не могут быть решены с помощью общего закона, принятого в Париже. Территориальные особенности никогда не понимаются правильно, и их интеграция не допускается конституционно во имя эгалитаризма закона.

Культурное же измерение - потому что придать законный статус корсиканскому языку и культуре можно только посредством автономии. Этот язык и эта культура являются богатством, особенно в странах латинского Средиземноморья. Они никоим образом не представляют опасности для французского языка.

Так обстоит дело, например, с налогом на наследство и проблемой совместной собственности, которая будет конфискационной для большинства корсиканцев. Можно также заняться необходимым регулированием цен на топливо или предметы первой необходимости, которые выше, чем на французском континенте. Или, опять же, спекуляция землей и недвижимостью сильнее, чем где-либо еще, что приводит к нарушению равенства в доступности жилья и собственности.

Государство, со своей стороны, должно прежде всего взять на себя суверенные миссии правосудия и полиции, особенно перед лицом злоупотреблений мафии, против которых автономистский проект решительно выступает.

Словом, наступило время для этого исторического компромисса: для Корсики, ее народа и самой Пятой республики.

Подробности

Остановить изменение климата

Отказ от ископаемого топлива нужен, чтобы цивилизация начала новый виток развития

Стремительно меняющийся климат несет для человечества многочисленные угрозы, ставя перед ним новые задачи. В связи с этим с 1995 года ежегодно проводится Конференция сторон Рамочной конвенции ООН об изменении климата (COP), и в этом году она состоится в Баку.

Елена МАЛАХОВА,
«Бакинский рабочий»

COP29 является одним из наиболее престижных международных мероприятий в мире. По уровню представительства, а также по значимости рассматриваемых вопросов масштаб Конференции сторон Рамочной конвенции сопоставим с сессией Генеральной Ассамблеи ООН. С этой точки зрения на Азербайджан ложится огромная ответственность в плоскости применения «мягкой силы» индустрии гостеприимства и всей сферы услуг.

В ноябре 2024 года в Баку, а также в туристические центры Азербайджана, включая Шушу и Карабахский экономический район, прибудут тысячи высокопоставленных гостей из десятков стран мира. Можно только представить себе, какая колоссальная нагрузка ляжет на национальный сектор делового туризма и транспортную инфраструктуру.

Как правило, на саммиты COP собираются лидеры практически из более чем ста стран мира. Причем, если даже это будут не первые лица, то в любом случае - главы правительств с представительными делегациями, включающими экспертов, экономистов, климатологов, журналистов, блогеров… С ними также прибудут представительные бизнес-делегации для участия в деловой программе саммита - в международной выставке-конференции, которая длится от одной до двух недель.

О мировых климатических проблемах и о проведении COP29, на котором планируется обсудить и принять решения по спектру экологических вопросов, мы беседуем с экологом, председателем неправительственной организации «Устойчивое развитие», доктором философии по биологическим наукам **Фикретом Джафаровым**.

- Фикрет муаллим, чем чревато изменение климата для нашей планеты?

- Последствия изменения климата затрагивают весь мир. Вспомним, что в прошлом году творилось с погодой на планете. В некоторых странах люди умирали на улицах от обезвоживания и теплового удара. Наша планета находится в стадии экологического кризиса, поэтому необходимо предпринять очень серьезные действия для предотвращения дальнейшего ухудшения ситуации, иначе мировая экономика потерпит крах. Штормы, ураганы, температурные аномалии, с которыми мы сталкиваемся сегодня, при бездействии человечества будут только усиливаться. Сейчас Италия, Испания испытывают страшную засуху, которая грозит полной потерей урожая, а это ведь страны, которые находились в комфортной климатической полосе. Если в них происходят такие негативные климатические явления, что говорить, например, об Африке… Изменение климата и повышение температуры сильно сказываются и на сельском хозяйстве, и на биоразнообразии нашей планеты одновременно.

- Насколько в этом плане уязвим Азербайджан?

- В отличие от многих других наша страна, по крайней мере в ближайшие годы, не так уязвима в этом плане. Во многом это связано с тем, что правительство Азербайджана предпринимает серьезные шаги по водообеспечению населения и сельского хозяйства. Благодаря освобождению Карабаха, мы сейчас можем пользоваться и водными ресурсами, находящимися на этой территории. Уровень водохранилищ в Карабахе позволяет говорить о том, что очень большие площади нашей республики будут обеспечены водой.

Изменение климатических векторов тоже не так сильно коснется Азербайджана. Конечно, в летние месяцы аномальная жара не исключена, но к этому надо готовиться и предпринимать определенные действия. Одна из главных проблем - понижение уровня Каспия. За последние годы он упал на 50 сантиметров, что вызывает тревогу у ученых.

- В этом году наша страна примет COP29. Как вы оцениваете это событие?

- То, что Азербайджан активно включился в политику борьбы с изменением климата, безусловно, положительный факт. Проведение COP29 в Азербайджане может стать очень большим успехом для нашей страны, кратно повысив ее авторитет. Это - глобальное по значимости мероприятие по затрагиваемым вопросам. Можно сказать, что оно даже важнее, чем Генеральная Ассамблея ООН. На COP происходит обмен мнениями и принимаются важные решения на уровне глав государств и руководителей ведущих мировых компаний. Солидарность в вопросах экологии предполагает поддержку странами друг друга и принятие соответствующих решений.

- Насколько важно вовлечение общественности в обсуждение климатических проблем?

> ***Проведение COP29 в Азербайджане может стать очень большим успехом для нашей страны, кратно повысив ее авторитет***

- Когда в 1992 году была проведена Конференция по окружающей среде в инициировании принятия конвенции по борьбе с изменением климата большую роль сыграли как раз общественность и научные круги. Тогда был подготовлен доклад, где четко говорилось, что если мы не остановим развитие такой экономики, то цивилизацию и мир ждут крах. Сейчас идет взаимодействие по вопросам, связанным с изменением климата, между специалистами, ведомствами Азербайджана и других государств, но в этот процесс необходимо больше вовлекать и общественность страны.

- Давайте поговорим о вопросах, которые могут обсуждаться на COP29.

- Повестки дня пока нет, это все на стадии обсуждений. Любая страна может предложить внести тот или иной вопрос на обсуждение участников конференции. На сегодняшний день могу сказать о двух очень важных темах, которые планируется обсудить. Первая - постепенный отказ от использования ископаемого топлива. При этом должен быть выработан конкретный график перехода мировой экономики на возобновляемые и альтернативные источники энергии с минимальным использованием или полным отказом от ископаемого топлива. Этот вопрос начал обсуждаться в прошлом году в Дубае и его удалось включить в основную декларацию. Тогда было отмечено, что в этом направлении будут предприняты шаги, но не указаны конкретные обязательства и график. На COP29 все это должно быть уточнено и разработаны соответствующие механизмы, а сделать это - совсем непростая задача. Не стоит забывать, что Азербайджан тоже является нефтедобывающей страной и во многом зависит от добычи таких ресурсов. Но наша страна заявила, что полностью поддерживает шаги по предотвращению изменения климата и работает над этим. Уверен, что Азербайджан сможет достигнуть значительных успехов в этом направлении и станет одной из важных стран, которая предпринимает реальные и действенные меры.

- Возможно ли в обозримом будущем отказаться или значительно сократить использование ископаемого топлива в мире?

- Сейчас ответить на этот вопрос сложно, но к этому нужно стремиться. Хотя есть лоббисты ископаемого топлива и мировая экономика зависит от такого топлива процентов на 80. Для воплощения этих планов придется принять целый ряд дипломатических и, возможно, экономических шагов. Ведь отказ от ископаемого топлива отрицает старую модель экономики и важен для того, чтобы цивилизация начала новый виток развития.

- А что за вторая важная тема, о которой вы упомянули выше?

- Это создание Фонда компенсации потерь и ущерба, средства которого будут направляться на компенсацию ущерба бедным и развивающимся странам, страдающим из-за последствий изменения климата. Речь идет о большой сумме - по некоторым данным она может составить порядка $100 млрд в год. Фонд должен иметь четко прописанные функции и обязанности. Его создание предполагалось еще на COP28, но тогда никакой конкретики не было внесено. Что касается остальных тем, они во многом зависят от двух упомянутых.

- Как вы оцениваете деятельность нашей страны по внедрению и последовательному применению «зеленой» энергетики?

- Азербайджан на сегодняшний день использует где-то 30% альтернативной энергии с учетом гидроэнергетики. Конечно, нужно наращивать ее использование.

В октябре прошлого года в Гарадаге была сдана в эксплуатацию первая крупная солнечная электростанция и согласно графику, в ближайшие три-четыре года мы доведем объем возобновляемых видов энергии до уровня примерно 3-4 тыс. мегаватт. Общий потенциал наших электростанций в настоящее время составляет почти 7-8 тыс. мегаватт, возводится и новая станция на 1200 мегаватт, в ближайшее время она будет сдана в эксплуатацию. В настоящее время на наших электростанциях для производства электроэнергии расходуется около 5 млрд кубометров природного газа в год. Сегодня возобновляемые виды энергии в том числе позволят нам расходовать на производство электроэнергии не 5 млрд, а, возможно, 1-2 млрд кубометров газа, а остальной газ экспортировать. В Европе и без того с каждым днем возрастает потребность в нашем газе, и мы можем сделать это лишь за счет возобновляемой энергии. Одновременно ведутся большие работы на освобожденных землях Карабаха в этом направлении. Но в ближайшее время это не обеспечит полный отказ от газа.

- Наша страна взяла на себя обязательства существенно уменьшить выбросы парниковых газов в атмосферу. Удастся ли это сделать в ближайшей перспективе?

- Азербайджан с этой задачей успешно справляется. Еще предстоит разобраться с выбросами транспортных средств, однако и этим вопросом сейчас занимаются. Речь, в частности, идет о недавнем внедрении утилизационного сбора.

- Благодарю за беседу.

COP29

В поддержку общего процесса

В глобальной консультативной встрече в связи с COP29 приняли участие более 80 НПО мира

Общественное объединение «Служба во имя здоровья» организовало глобальную консультативную встречу, посвященную участию гражданского общества в 29-й сессии Конференции сторон Рамочной конвенции ООН об изменении климата COP29.

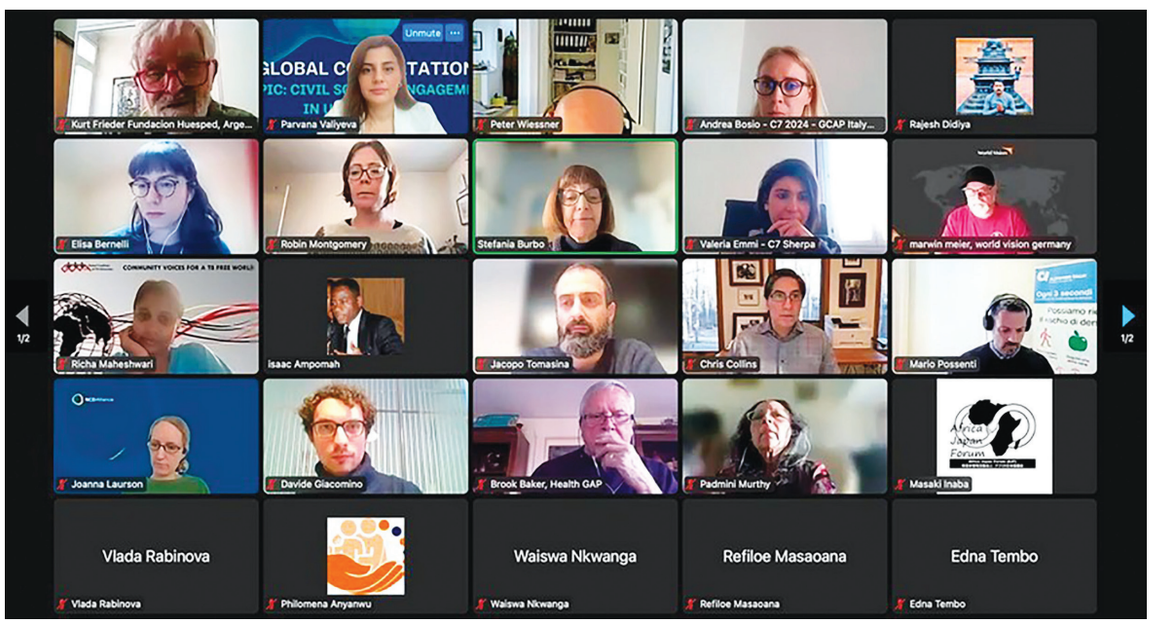

Во встрече, проведенной в онлайн-формате, приняли участие представители более 80 НПО, связанных с экологией и здравоохранением, а также специалисты по климату, представители университетов и мозговых центров из различных стран мира, в том числе США, Канады, Великобритании, Молдовы, России, Албании, Пакистана, Индии, Бангладеш, Нигерии, Кении, Зимбабве, Ботсваны, Индонезии и Чада.

В ходе встречи исполнительный директор Общественного объединения «Служба во имя здоровья» Парвана Велиева остановилась на вопросах регистрации НПО для участия в мероприятиях COP29 и процедурах получения необходимого для участия в них статуса наблюдателя. Она также говорила о вкладе, который организации могут внести в проводимые в рамках конференции переговоры по изменению климата.

С презентацией о COP28 выступила Крипа Двараканатх, главный специалист действующей в Великобритании глобальной сети компании GHD (ранее известная как Gutteridge Haskins & Davey), которая предлагает профессиональные услуги и консультации, в частности в таких областях, как энергия и ресурсы, окружающая среда, транспорт и водоснабжение.

Узодинма Адириеже, руководитель глобального мозгового центра AHOA - ассоциации Afrihealth Optonet, специализирующейся на вопросах здравоохранения и окружающей среды, подчеркнул, что для того чтобы поддержать общий процесс, НПО должны выступать на единой платформе, а представителям стран, наиболее страдающим от последствий изменения климата (loss and damage suffered countries), необходимо предоставить возможность для участия в самой конференции и переговорах в рамках COP29.

На мероприятии выступили эксперты по проблемам изменения климата и представители гражданского общества, которые поделились своими ожиданиями от COP29. Кроме того, в выступлениях, в частности, также отмечалось, что в состав делегаций, которые примут участие в COP29, должны войти для обеспечения инклюзивности представители молодежи, женщины, лица с ограниченными возможностями, представители коренных народов (indigenous people).

Было принято решение о проведении раз в месяц глобальных консультаций, связанных с проведением 29-й сессии Конференции сторон Рамочной конвенции ООН об изменении климата, а также о подготовке и представлении президенту COP29 отчета о мероприятии.

На встрече был продемонстрирован ознакомительный видеоролик об Азербайджане, который вызвал интерес участников.

Конференция высокого уровня

Азербайджан и ООН обсуждают подготовку к COP29

Азербайджан провел в Баку продуктивные дискуссии с Организацией Объединенных Наций, посвященные амбициозному переходу страны на «зеленую» энергетику.

Министр энергетики Парвиз Шахбазов поделился мнением об этих переговорах в посте в социальной сети X, подчеркнув состоявшиеся 2 февраля плодотворные дискуссии с Саймоном Стилом, исполнительным секретарем Рамочной конвенции ООН об изменении климата.

Основными темами обсуждений были подготовка к 29-й сессии Конференции сторон Рамочной конвенции ООН об изменении климата (COP29), взаимное сотрудничество и инициативы Азербайджана в области «зеленой» энергетики.

Президент Ильхам Алиев в заявлении от 15 декабря пролил свет на монументальный масштаб Конференции COP29, запланированной на ноябрь в Баку. Глава государства сообщил, что мероприятие посетят около 70-80 тыс. иностранных гостей, что делает его одним из крупнейших собраний в истории страны. Эта цифра превосходит посещаемость предыдущих крупных мероприятий, таких как Европейские игры, подчеркивая масштаб и значимость COP29 на мировой арене.

Ильхам Алиев признал трудности, связанные с проведением столь масштабного международного мероприятия, и подчеркнул необходимость немедленной и эффективной подготовительной работы. Несмотря на временные ограничения - менее 11 месяцев - Президент подчеркнул важность обеспечения бесперебойного проведения КС-29, учитывая ее статус одного из самых престижных международных мероприятий в мире.

Приверженность Азербайджана проведению COP29 является не только логистическим мероприятием, но и стратегической возможностью продемонстрировать стремление страны устойчивым практикам, особенно в свете ее роли в качестве крупного производителя нефти и газа. Президент Ильхам Алиев подчеркнул, что основная повестка дня Азербайджана на COP29 вращается вокруг «зеленой» энергетики, являющейся приоритетом в энергетической политике страны.

Таким образом, COP29 становится платформой для Азербайджана, позволяющей продемонстрировать миру свою приверженность решению проблемы изменения климата, продвижению решений в области устойчивой энергетики и внесению вклада в глобальные усилия по созданию более экологичного и жизнестойкого будущего.

Хороший образец для Баку

Председательство ОАЭ в COP29 пойдет на пользу

Главный дипломат администрации Байдена, курирующий энергетическую политику, выразил «признательность ОАЭ за поддержку Азербайджана в председательстве на Конференции сторон Рамочной конвенции ООН об изменении климата - COP29».

«Азербайджанцам предстоит много работы, и я думаю, что успешное руководство ОАЭ своим председательством в COP29 предлагает хороший образец для азербайджанцев», - сказал Джеффри Пайетт во время общения с журналистами.

В частности, он подчеркнул важность вклада правительства ОАЭ в области управления выбросами углерода, декарбонизации и перехода к энергетике «крупных национальных нефтяных компаний - от Нигерии до Ирака и, конечно, других крупных игроков в Персидском заливе».

«...Тот консенсус, который был достигнут на COP28, был критически важен для ускорения нашего энергетического перехода, достижения соглашения о сокращении углеродной энергии и выбросов метана», - заключил он.

Отдел экономики

Доблесть

Дороже нет земли родной…

Капитан Керим Мамедов: *Мы были готовы к освобождению наших исконных исторических земель. Для этого нужен был только приказ Верховного Главнокомандующего*

Чем дальше мы отдаляемся от событий осени 2020 года, тем более отчетливо осознаем масштаб второй Карабахской войны. Преданные воины с Гимном Узеир бека и «Гарабах шикестеси» на устах шли на смертельный бой с врагом, шли осознанно, не думая о том, что это может им стоить самого дорогого - жизни.

Афет ИСЛАМ,
«Бакинский рабочий»

Рассказы ветеранов войны воссоздают пеструю, покрытую дымом и кровью панораму мужества и стойкости сильных духом героев, уверенных в справедливости своей борьбы за родную землю, а также трусости и панического бегства противника, который за три десятка лет оккупации не оставил ничего, кроме руин и пожарищ на земле, которую «издревле» считал своей.

Беседа с заместителем командира воинской части, теперь уже капитаном, танкистом **Керимом Мамедовым** напоминала блиц-интервью. Его ответы были краткими, четкими, без лишних пояснений и подробностей, как, впрочем, и следует человеку по-военному суровому, тем более прошедшему горнило кровопролитной войны. В этом молодом, я бы даже сказала, скорее юном из-за его по-детски чистого выражения лица и обезоруживавшем непосредственностью своей улыбки офицере никоим образом не было и намека на какой-либо пафос или желание выставить себя эдаким героем, презревшим страх и опасность, подстерегавшие его каждое мгновение на поле боя. О войне он рассказывает просто, как о честно выполненном боевом задании и добросовестно исполненном долге воина-защитника, свято чтущего такие понятия, как Родина, мать, родная земля предков, долг офицера и гражданина. Насколько я знаю, должность заместителя командира воинской части обычно занимают офицеры в чине майора, но старшему лейтенанту Мамедову, получившему на днях капитанские погоны, ее доверили в знак особого доверия и признания его воинских заслуг.

Биография Керима Мамедова умещается на одной странице: сначала военный лицей имени Дж.Нахчыванского, который был создан по инициативе общенационального лидера Гейдара Алиева в 70-х гг. прошлого столетия с целью подготовки национальных военных кадров, затем Омский автобронетанковый инженерный институт (РФ) - второй по значимости в мире военный вуз с большой историей и своими традициями.

Керим - мастер спорта по армейскому рукопашному бою, каждые два года он подтверждает это звание, сдавая соответствующие спортивные нормативы.

Капитан К.Мамедов слывет отличным знатоком топографических карт, его специальность - инженер танковых войск и транспортных средств специального назначения. После Омска он вернулся домой с погонами лейтенанта, а когда началась 44-дневная Отечественная война, был уже в звании старшего лейтенанта. Буквально накануне нового года Минобороны присвоило ему звание капитана в должности командира роты.

Надо сказать, что судьба Керима Мамедова была в некоторой степени предопределена, поскольку его дед Керим Мамедов-старший был ветераном ВОВ, стрелком автоматических и ручных пулеметов, дважды был ранен. Грудь его украшало множество государственных наград бывшего Союза. Отец, Фирдовси муаллим, во время службы в армии тоже был танкистом, служил в Карелии. Его рассказы об отце-ветеране, о солдатских буднях во время войны, совместные просмотры альбома с армейскими фотографиями, конечно же, будоражили воображение маленького Керима. Более того, прадедушка по матери также был участником ВОВ в Белоруссии, прабабушку-партизанку в белорусских лесах в 1942 году расстреляли немцы. Дедушка хорошо знал танки военного времени Т-34, отец - танки Т-55, более усовершенствованную модель.

В те напряженные и тяжелые дни 2020 года, когда все мы не отходили от телевизоров в ожидании военных сводок с фронта и выступлений Верховного Главнокомандующего Ильхама Алиева, казалось, что войне не будет конца. Период длиной в 44 дня сжался, словно пружина, и разложить его сейчас на часы, дни и недели кажется мучительным и очень сложным делом.

Мы начинаем беседу издалека, и я, одновременно испытывая восхищение и некоторое смятение, задаю свой первый вопрос:

- Стать военным - это был ваш собственный выбор?

- Думаю, скорее это судьба, поскольку в 13 лет, успешно сдав все экзамены, я поступил в Военный лицей им.Дж.Нахчыванского, а после его окончания в Омский автобронетанковый инженерный институт в России.

- Осознавали ли вы во время учебы, что это именно та сфера, которую вы хотели бы освоить и посвятить ей жизнь?

- Мне нравилось учиться, но до конца я не осознавал, для чего это нужно, хотя учился хорошо. В то время не было понимания того, что в боевых условиях это может быть совершенно другим занятием, требующим иного подхода и осмысления.

- Вы не предполагали, что окажетесь в военных условиях, ведь оккупация наших земель в то время еще продолжалась?

- Видимо, да. Но я понимал, что наши земли мы должны освободить непременно, и это должны сделать мы, азербайджанские солдаты и офицеры. После окончания Военной академии Вооруженных сил я служил сначала в военной части в Бейлягане, затем в Агджабеди и других районах.

- Как вы восприняли войну 2020 года, вы были психологически готовы к ней?

- Честно говоря, это произошло внезапно, хотя боевая готовность к любым обстоятельствам у нас всегда была, и мы, конечно, знали, что этот день когда-то непременно наступит, и мы будем освобождать свои исторические земли, и что эта война будет справедливой. Моя мама, доктор философии по истории, изучала армянскую проблему, работала с массой архивных документов и фотографий. Каждый вечер дома были разговоры о родном Карабахе, о варварстве армян, уничтожающих нашу историю и культуру. Я понимал, что мы должны вернуть наши земли и беженцев в места их постоянного проживания, эти чувства не покидали меня никогда. Известие о начале военных действий я услышал на рассвете, будучи в Бейлягане. Перед нами была поставлена боевая задача, которую мы тут же начали выполнять.

- Вас сразу же отправили в Карабах?

- Мы находились на боевой позиции в Физули, в поселке Горадиз, наша боевая группа из восьми человек начала эвакуацию танков и расчищала дороги, которые были усеяны минами и снарядами. Одно неверное движение могло обернуться непоправимой бедой. Мы воевали в Физули, Зангилане, Джебраиле, Губадлы, Лачине и Кяльбаджаре.

- Вы участвовали в освобождении всех этих районов, а как насчет штурма города Шуша?

- Шушу освобождали в основном спецназовцы, наша группа создавала для них условия, предотвращала проникновение в город вражеских сил, мы перекрывали дороги, готовили последующее взятие города. Каждая пядь земли вокруг города была заминирована, приходилось двигаться очень медленно и осторожно, рассчитывать все до миллиметра, чтобы навести цель на технику врага.

- Где было тяжелее всего, где шли самые кровопролитные бои?

- Тяжелее всего было в Лачине из-за сложного природного рельефа, хотя и другие горные районы освобождать было нелегко, но Лачин был самым труднодоступным. Там танк не скрыть, не спрятать, везде опасные горные тропы. Плюс низкая температура воздуха в горах, были трудности с маскировкой, поэтому выполнение боевой задачи чрезвычайно осложнялось. Враг был беспощаден и коварен, и в Физули мы подорвались на мине. Ранение было не слишком тяжелым, и очень скоро я вернулся на фронт.

- Все ребята из вашей боевой группы вернулись с войны живыми?

- Мы потеряли нескольких боевых товарищей… Замечательные были ребята, смелые, самоотверженные. Очень тяжело говорить о тех, кто минуту назад находился рядом, и вдруг его нет, а ты не в силах что-то изменить… Не могу сказать, что мною овладевал страх, тогда не до страха было, перед нами стояли неимоверно сложные задачи, которые мы должны были выполнить. Пули и снаряды не имели никакого значения, они казались естественными в тех условиях. Мне думается, человек сам себе придумывает чувство страха, в тех условиях бывает не до него, понимаете? Главная внутренняя нацеленность была именно на выполнение боевой задачи.

- Когда бои стали приближаться к Шуше, понимали ли вы, что это конец войны?

- В начале ноября я находился в Лачине в селах Сафьян и Суарасы. Там был сложнейший горный рельеф, дороги никакие, даже один танк не умещался, его гусеницы на 10-15 см висели в воздухе, грозя опрокинуть в пропасть сам танк с экипажем, а справа скалы. Благо, наш механик был очень опытным профессионалом. В самой Шуше я не был, там работали спецназовцы и скалолазы.

- Какое мнение у вас как у военного офицера складывалось о противнике?

- Они вели бой без правил. Однозначно, военный профессионализм у них отсутствовал напрочь, боевого духа тоже не было и нет, они пользовались, я бы сказал, бандитскими, террористическими методами, что характерно для армян. Везде после себя оставляли гранаты и мины, бывало, что и сами подрывались. О какой-либо силе, моральном подъеме, боевой выучке и говорить нечего, в этом плане был полный ноль, хотя военно-техническое обеспечение было хорошим, но настоящих бойцов среди них практически не было… Они не выдерживали никакого сравнения с нашими солдатами, абсолютно никакого, и, если бы война продолжалась не 44 дня (подняв белый флаг, они капитулировали), а больше, мы разгромили бы их всех до единого на всей оккупированной территории. Человеконенавистничество, подлость, коварная тактика и кровожадность армян и на этой войне оставались теми же, что и сто лет назад в 1918 году, когда они учиняли против азербайджанцев немыслимые зверства. Война продолжалась всего 44 дня, она была невообразимо жестокой и кровопролитной, враг не брезговал ничем. Представьте, дезертиров было так много, что командиры приковывали солдат наручниками к боевым машинам, чтобы те не сбегали.

- Где вы услышали, что война закончилась?

- В ночь с 9 на 10 ноября 2020 года мы сидели в танке, было очень холодно, мы не спали несколько ночей, а как только нам сообщили, что армяне капитулировали и война закончилась, мы сразу же заснули.

- Да… Вы прошли большую школу войны, и пройдет еще много времени, пока вы будете осмысливать все, что там происходило. После войны многие военнослужащие испытывали психологические проблемы…

- После смены обстановки у меня был небольшой психологический дискомфорт, но он быстро прошел, стоило только оказаться в других условиях.

- Кажется, у вас есть награды за участие и героизм в войне, почему же вы не носите свои медали?

- У меня семь медалей за освобождение нескольких районов, медаль ветерана войны, но бравировать этим считаю недостойным мужчины и офицера. Я всего лишь выполнял свой долг перед Родиной.

- Когда вы обучаете молодых солдат, ощущаете ли себя ветераном войны?

- Во время войны я старался не брать на боевые задания новичков, оставлял их в тылу, ведь морально-психологическая подготовка у них была слабой… Думаю, возраст - это главное условие на войне. В 17-18 лет очень сложно осознавать и воспринимать войну, боевые действия, трудно пользоваться оружием, хотя были ребята, которые внутренне были довольно зрелыми, словно взрослые мужчины, но их было не так много.

- Куда вы направились после войны - в свою военную часть или домой?

- В свою часть я вернулся через несколько месяцев после войны в феврале следующего года, а до этого мы эвакуировали танки, было много подбитой техники, сгоревших или подорвавшихся на минах танков и боевых машин. С грустью смотрел на руины домов, сожженные села и города, тем не менее понимая, что я на родной земле и она очищена от вражеской нечисти, здесь каждая пядь - мой дом, мой родной очаг. Это чувство вселяло неимоверное ощущение силы, спокойствия и справедливости, гордости за свой народ и свою Родину.

- Керим, вы также участвовали в краткосрочной антитеррористической операции…

- Я находился на своем месте службы в Евлахе. С начала антитеррористической операции сразу же попал в горячую точку в направлении Агдама и Агдере. Когда пошла первая ракета, мы поняли, что предстоит крупномасштабный бой. И на этот раз армяне пытались побыстрее сбежать и спрятаться, ведь у них была целая сеть запасных дорог, похожих на лабиринт. Во время проведения антитеррористической операции в горах пряталось очень много террористов, обнаруживать, уничтожать или брать их в плен было чрезвычайно сложно. Мы выполняли боевые задачи в Агдере, Аскеране, Ходжавенде, Ханкенди и Ходжалы.

После завершения 44-дневной Отечественной войны свыше 200 единиц бронетанковой техники врага в качестве трофеев подразделением под командованием капитана К.Мамедова было передано на баланс Министерства обороны, причем подавляющее большинство привозил он сам либо организовывал отправку захваченных танков, БМП, МТ-ЛБ. Одних танков за 44 дня войны капитан Керим Мамедов со своей группой захватил более 140 единиц. Армянскую технику подбивали с воздуха наши дроны, либо противник оставлял на поле боя и трусливо убегал, либо у него заканчивалось горючее и экипаж в страхе покидал танк.

Настоящим апофеозом военной биографии капитана Керима Мамедова стало участие в Параде Победы в Ханкенди в ноябре 2023 года, который принимал победоносный Президент, Верховный Главнокомандующий Вооруженными силами страны Ильхам Алиев.

Подвиг, достойный подражания

Состоялись церемонии, посвященные дню рождения Национального героя Мубариза Ибрагимова

Состоялись церемонии почтения памяти, посвященные годовщине со дня рождения Национального героя Азербайджана Мубариза Ибрагимова, отдавшего жизнь во имя защиты наших земель и вознесшегося на вершину шехидства.

Как сообщили в пресс-службе Минобороны, в церемониях приняли участие представители Министерства обороны, Исполнительной власти Билясуварского района, Билясуварского образовательного комплекса имени Мубариза Ибрагимова и общественности, преподаватели, учащиеся и другие гости.

Военнослужащие возложили цветы на могилу героя, почтив его светлую память.

Выступившие рассказали о мужестве и отваге, проявленных М.Ибрагимовым, о самоотверженности героя, отдавшего жизнь во имя Родины, став примером для молодежи. Особо отмечалось, что героизм, проявленный М.Ибрагимовым, был высоко оценен Президентом Азербайджанской Республики, Верховным Главнокомандующим Вооруженными силами Ильхамом Алиевым.

Военнослужащие побывали в доме шехида в его родном Билясуварском районе.

Члены семьи Национального героя М.Ибрагимова поделились воспоминаниями о нем и выразили признательность победоносному Верховному Главнокомандующему, а также руководству Министерства обороны за внимание и заботу.

На церемониях, посвященных дню рождения Национального героя, были зачитаны стихи, в исполнении солистов Армейского идеологического и культурного центра имени Ази Асланова прозвучала патриотическая музыка.

Историческая справедливость восторжествует

ОЗА выступила с заявлением

Официальный представитель Министерства иностранных дел Армении Эдмонд Марукян выступил с безграмотным, глупым и провокационным заявлением в связи с проведенными в Азербайджане президентскими выборами.

Официальному представителю Армении, попытавшемуся выразить претензии относительно законного переименования в Ханкенди города, название которого было изменено в советское время из-за большевика Шаумяна, следует говорить о восстановлении несправедливо измененных сотнях азербайджанских топонимов на территории его страны.

Об этом говорится в заявлении Общины Западного Азербайджана.

Здесь также отмечается: «Хотелось бы довести до внимания Манукяна, пытающегося обвинить Азербайджан в проведении этнической чистки, что настоящую этническую чистку правительство Армении провело в Гейче, Зангезуре, Даралаязе, Иреване и других местах.

Община Западного Азербайджана уверена в том, что историческая справедливость будет утверждена - изгнанные из Армении азербайджанцы достойно, в условиях мира и безопасности вернутся к родным очагам.

Властям Армении, часто и лицемерно твердящим о мире, следует положить конец угрожающей суверенитету Азербайджана деятельности таких «дипломатов», как Э.Марукян, мыслящего как Вардан Осканян, Арман Татоян, Артак Бегларян, и создать условия для возвращения западных азербайджанцев».

Зачем Армении новая Конституция

Пашинян заверил, что это делается для организации внутренней жизни

Для подписания мирного договора с Азербайджаном новая Конституция Армении не нужна. Так сказал премьер-министр Армении Никол Пашинян в ходе правительственного часа в парламенте.

«В проекте мирного договора уже согласован пункт, согласно которому стороны не могут ссылаться на свое законодательство для невыполнения какого-либо обязательства, взятого в соответствии с этим документом», - сказал армянский премьер.

По словам Пашиняна, которые приводят армянские СМИ, ошибаются те, кто считает, что власти Армении идут на изменение Конституции для подписания документа с Азербайджаном. Премьер заверил, что это делается для организации внутренней жизни в Армении.

«Внешняя среда Армении не та, что была во время принятия действующей Конституции. И потому нужно ее адаптировать к новым реалиям. Мы должны подумать о наших отношениях с внешним миром в новых условиях, так как в мире все уже не так, как было во время принятия действующей Конституции», - резюмировал армянский премьер-министр.

Отдел политики

Общество

Не выше целевого уровня

Темпы прироста цен упали ниже прогноза

Цены в нашей стране заметно понижаются под воздействием нисходящих глобальных инфляционных трендов, а также мер, предпринимаемых национальным правительством, направленных в русло противостояния подорожанию. Все это позволяет Центральному банку держаться стабильных прогнозов по росту цен в наступившем году.

Тамила ХАЛИЛОВА,
«Бакинский рабочий»

Главный банк страны оставил без изменений свои прогнозы относительно инфляции в этом году. Следуя январским ожиданиям регулятора, годовая инфляция в нынешнем году, как и в октябре прошлого года, останется в пределах целевого показателя. При этом годовой уровень инфляции даже понизился со времени последнего заседания правления Центробанка, посвященного денежной политике, сообщил его председатель **Талех Кязымов** на пресс-конференции о параметрах процентного коридора.

«В минувшем году 12-месячная инфляция составила 2,1% и сформировалась в нижней части целевого (4±2%) диапазона. Снижение наблюдалось по всем групповым компонентам потребительской корзины, - говорит Т.Кязымов. - Годовая продовольственная инфляция составила 0,8%, непродовольственная - 2,7%, инфляция в сфере услуг - 3,7%. Динамика фактической инфляции также повлияла на инфляционные ожидания».

На этом фоне регулятор перешел от жестких решений к более гибкой денежно-кредитной политике, дважды понизив учетную ставку за последние месяцы минувшего года.

В самом Центробанке уверены: решение понизить ставку рефинансирования под занавес года принято на основании падения темпов инфляции. Регулятор считает, что годовая инфляция держится в пределах целевого показателя уже несколько месяцев кряду, а за последние месяцы понижается даже быстрее спрогнозированных ранее темпов. Как уже говорилось выше, такой поворот объясняют замедлением темпов прироста цен на импортируемые в страну товары. Динамика повышения в мире заметно упала главным образом из-за понижения мировой экономической активности, а также играющей на это жесткой денежно-кредитной политики центробанков большинства стран.

Так, по данным Всемирного банка, индекс цен на сырьевые товары в ноябре снизился на 18,3% в годовом исчислении, в том числе цены на энергоносители - на 23,9%, неэнергетические товары - на 4,6%. Как и следовало ожидать, продолжающееся снижение глобальных сырьевых цен, особенно стоимости энергоносителей и продовольствия, не могло не сказаться на местном потребительском рынке. Ведь, как отмечают наши государственные чиновники, пиковые ценовые значения на потребительском рынке, державшиеся на протяжении последних трех лет, были обусловлены заносимой извне инфляцией.

> ***Фиксированный и устойчивый курс национальной валюты остается главным стабилизатором инфляционных процессов***

В местных аналитических кругах любят повторять, что цены в нашей стране не спешат понижаться вслед за мировыми. Но здесь, конечно же, не следует забывать о главном - благодаря взвешенной монетарной политике и правительственным мерам по удержанию цен динамику их восхождения удается придерживать. К тому же никто не поспорит, что именно фиксированный и устойчивый курс национальной валюты остается главным стабилизатором инфляционных процессов. «В условиях сохранения баланса на валютном рынке важную роль в снижении импортной инфляции сыграло укрепление номинального эффективного курса маната за 11 месяцев 2023 года на 19,5%», - говорится в заявлении регулятора.

На замедление инфляции повлияли также и такие внутренние факторы, как снижение цен производителей продукции пищевой промышленности.

На этом фоне относительное ценовое затишье в нашей стране прогнозируют и международные аналитические структуры. Согласно прогнозам МВФ, в этом году среднегодовая инфляция в стране составит 4,7%, а в следующем достигнет 5%. Однако риски инфляции сохраняются, уверены аналитики международной структуры, ссылаясь на потенциальные внешние шоки и стабильно высокий внутренний спрос. Сейчас мировые эксперты констатируют обострение войны на востоке Европы, а также конфликта в Израиле и Газе, считая, что все эти факторы могут в итоге провоцировать подорожание на мировых сырьевых биржах. Конечно же, дорогие нефть и газ означают рост валютных поступлений для Азербайджана, но такое подорожание - верный путь к повышению себестоимости товаров и услуг в производственных центрах мира.

Сложно оспорить тот факт, что стоимость сжигаемого топлива заведомо заложена в себестоимость производства импортируемых в нашу страну товаров и особенно продовольствия. Так что риски для подорожания импортного продовольствия достаточно велики, а давление упомянутых обстоятельств на продовольственную безопасность и внутреннюю потребительскую инфляцию мы уже наблюдали на примере предыдущего высокого ценового скачка. И тем не менее в МВФ считают, что инфляция в Азербайджане в среднесрочной перспективе останется в пределах целевого диапазона ЦБА во многом благодаря позитивным макроэкономическим показателям республики. По оценкам регулятора, профицит по счету текущих операций платежного баланса составит по итогам года $10 млрд при средней цене нефти на уровне $84 за баррель.

Хоть в прошлом году доходы страны от нефти и газа и уменьшились к позапрошлогодним рекордным уровням на фоне возросших позиций импорта, активный платежный баланс республики остается на достаточно высокой отметке. Сегодня мы наблюдаем, как вследствие падения цены и добычи нефти положительное сальдо сократилось на 29,6%, а показатель внешней торговли уменьшился на 3%, однако главный индикатор состоятельности - положительное сальдо во внешней торговле даже превысило отметку в $16 млрд 613 млн. Конечно же, такой весомый перевес экспорта над импортом дает основание утверждать, что курс нашей денежной единицы будет стабилен. А ведь устойчивые позиции национальной валюты являются основной гарантией стабильности ценников на местных прилавках. Недаром финансисты уверены в этой сугубо важной задаче фиксированного и предсказуемого валютного курса, позволяющего удерживать темпы прироста цен и реальные доходы населения в условиях внешних шоков и глобальной экономической нестабильности.

Так что внешние позиции нашей страны, поддерживаемые высокими ценами на нефть и выраженным ростом ненефтяного сектора, останутся достаточно сильными, в том числе благодаря растущей финансовой подушке безопасности. Достаточно отметить, что стратегические валютные резервы республики выросли за прошлый год до рекордной отметки в $68,3 млрд, что является важнейшим условием и прочной гарантией финансовой стабильности, устойчивости маната и противостояния заносимой инфляции.

Гражданская ответственность

Сотрудники AZAL, находящиеся за рубежом, приняли участие в выборах

Сотрудники национального авиаперевозчика Азербайджана, работающие или временно пребывающие за рубежом, также приняли участие во внеочередных президентских выборах, сообщила БР пресс-служба ЗАО Azerbaijan Airlines.

Внеочередные президентские выборы в Азербайджане прошли 7 февраля.

Сотрудники авиакомпании AZAL, находящиеся за пределами страны, проявляют активную гражданскую ответственность. В избирательный процесс также вовлечен летный экипаж, после длительных перелетов отдыхающий в Пекине, Лондоне, Париже и других городах мира.

Участие в выборах независимо от их местонахождения является важным аспектом выражения гражданского долга сотрудников AZAL.

Осторожно, fake news!

ГСССИБ и Агентство развития Media распространили совместное заявление

Агентство развития медиа и Государственная служба специальной связи и информационной безопасности распространили совместное заявление.

«В ряде социальных сетей распространились видеокадры, отражающие вброс бюллетеней в урну для голосования на выборах Президента Азербайджанской Республики на участке №21 Сумгайытского третьего избирательного округа №44.

Заявляем, что упомянутое видео создано с целью манипулирования, не отражает действительность и является фейковым.

Согласно информации, в ходе следствия установлено, что данное видео было снято 8 сентября 2019 года в другой стране.

В последние годы в нашей республике соответствующими учреждениями ведется борьба с фейковыми новостями, которые во всем мире рассматриваются как новый вид угрозы, а также проводится широкая просветительская работа. Мы призываем граждан Азербайджана, в том числе представителей СМИ и общественных активистов, всегда проявлять принципиальность в отношении подобных ситуаций и быть бдительными, чтобы не попадать под влияние кампаний, основанных на фейковой и ложной информации. Обеспечивается принятие соответствующих мер в отношении источника указанных фейковых аккаунтов», - говорится в сообщении.

Отдел информации

КОНЦЕПЦИЯ

Защита Нахчывана - спасение государственности

План мероприятий НАНА, посвященных 100-летнему юбилею НАР, охватывает широкий спектр проблем

В Институте философии и социологии НАНА состоялась научная конференция «Нахчыванская Автономная Республика в истории государственности Азербайджана».

Галия АЛИЕВА,
«Бакинский рабочий»

Мероприятие было организовано в рамках Распоряжения Президента Ильхама Алиева «О проведении 100-летнего юбилея Нахчыванской Автономной Республики» от 30 декабря 2023 года.

Открыв конференцию вступительным словом, президент НАНА академик Иса Габиббейли сообщил, что сразу же после выхода в свет Распоряжения главы государства Президиум НАНА принял постановление о разработке обширного Плана мероприятий, охватывающего такие вопросы, как изучение и пропаганда истории, культуры, социально-экономическое и культурно-духовное развитие Нахчывана.

Немаловажными вопросами для исследований азербайджанских ученых-гуманитариев по-прежнему остаются социально-экономическое, культурно-духовное развитие Нахчывана, политика общенационального лидера Гейдара Алиева в сфере государственного строительства, исторические заслуги великого лидера в защите Нахчывана от претензий Армении в первые годы независимости, вывод автономной республики из блокады, стратегия развития науки и образования в регионе, усиление и развитие военного потенциала и инфраструктуры НАР в государственной политике Президента Ильхама Алиева и т.д.

Отметив, что Нахчыван, являющийся неотъемлемой частью Азербайджана, занимает важное место в многовековой истории государственности, академик Габиббейли добавил, что город Нахчыван был столицей государства Атабеков, на его территории в различные годы были созданы Чухурсаадское беглярбекство, Нахчыванское ханство, Аразско-Тюркская Республика, Нахчыванский автономный край, Нахчыванская АССР, а в современный период - Нахчыванская Автономная Республика.

В начале XX века, продолжил он далее, армяне, выступая с территориальными претензиями к Нахчывану, периодически совершали набеги на эти земли, и в устранении возникшей угрозы особую роль сыграл Бехбуд ага Шахтахтинский, по инициативе которого там был проведен референдум, по итогам которого край был сохранен в составе Азербайджана, а Московский и Карсский договоры вдребезги разбили надежды армян.

«Благодаря решительности великого лидера Гейдара Алиева и населения Нахчывана в конце 80-начале 90-х гг. прошлого века, - отметил глава НАНА, - были нейтрализованы очередные территориальные претензии армян. Из названия автономной республики были исключены слова «советская» и «социалистическая». Установление общенациональным лидером Гейдаром Алиевым близких связей с Турцией, визит бывшего Президента Турции Сулеймана Демиреля в Нахчыван, открытие моста «Умид» («Надежда»), организация сил обороны, вывод советских войск из региона, создание в Нахчыване партии «Ени Азербайджан» под председательством общенационального лидера и другие важные мероприятия сыграли исключительную роль в судьбе автономной республики, находившейся в то время в условиях жесточайшей блокады. Защитив Нахчыван, Гейдар Алиев спас и азербайджанскую государственность».

В современный период начался новый этап в развитии Нахчывана, подчеркнул руководитель НАНА, добавив, что по Распоряжению главы государства была утверждена госпрограмма социально-экономического развития НАР на 2023-2027 годы, в прошлом году президенты Ильхам Алиев и Реджеп Тайип Эрдоган встретились в Нахчыване, где достигли договоренности о реализации в дальнейшем ряда совместных проектов, а также открытии в будущем Зангезурского коридора и других коммуникационных узлов, что сделает Нахчыван центром транспортного коридора между Европой и Азией.

«В научных учреждениях и организациях НАНА ведутся важные исследования по изучению древней истории, богатой культурной среды, фольклора, археологии и этнографии Нахчывана, а упомянутое Распоряжение нашего Президента откроет широкие горизонты для новых изысканий: в текущем году в Академии наук будет организован ряд мероприятий, связанных со 100-летием уникального края», - резюмировал академик.

О роли НАР в обеспечении территориальной целостности Азербайджана и реализованных Гейдаром Алиевым созидательных мероприятиях рассказал также директор Института философии и социологии НАНА доктор философских наук, профессор Ильхам Мамедзаде. «Благодаря этим мероприятиям была устранена угроза потери независимости и начался период дальнейшего развития Азербайджана», - отметил профессор Мамедзаде.

> ***Благодаря решительности великого лидера Гейдара Алиева и населения Нахчывана в конце 80 -начале 90-х гг. прошлого века были нейтрализованы очередные территориальные претензии армян***

Далее с докладами выступили замдиректора Института философии и социологии НАНА доктор исторических наук Эйнулла Мадатли («Роль Турции в защите Нахчывана и путь, ведущий к автономии (1918-1921)»), доктор философии по истории, доцент Кямран Исмаилов («Политическое положение в Нахчыване в 1921-1924 гг. и создание автономной республики»), доктор философских наук Физули Гурбанов («Нахчыванский этап претворения в жизнь формулы: «Одна нация - два государства»), доктор философии по политическим наукам, доцент Гюнель Меликли («Гейдар Алиев и укрепление азербайджанской государственности в Нахчыване»).

Конференция по случаю 100-летия НАР состоялась и в региональном отделении НАНА. Она была организована Институтом истории, этнографии и археологии, заместитель директора по научной работе которого член-корреспондент НАНА Вели Бахшалиев отметил, что Распоряжение Президента Ильхама Алиева о праздновании 100-летия автономной республики является знаменательным в истории региона, оно привлекает внимание к роли Нахчывана в общественно-политической и научно-культурной жизни страны.

Понятно, что юбилейные мероприятия в НАР будут проходить в течение всего года. Это отрадный факт, потому что появится повод еще раз вспомнить историю края, обсудить многие важные вопросы, такие, например, как структура гражданской власти, сформировавшейся на Южном Кавказе после Февральской буржуазно-демократической революции 1917 года, вмешательство в регион России, Англии и США, значение Нахчывана в их геополитических планах, а также цели Армении.

P.S.

СОБЕСЕДНИК

На вершине музыкального Олимпа

Эльвин Ганиев: *Скрипка и я - это одно целое, мы существуем вместе*

В Баку самая моя любимая публика, которая приходила на мои еще совсем детские концерты

В московском концертном зале «Зарядье» состоялся концерт заслуженного артиста Азербайджана Эльвина Ходжи Ганиева в сопровождении Большого симфонического оркестра имени П.И.Чайковского под управлением дирижера Мариуса Стравинского.

Фарида АББАСОВА,
«Бакинский рабочий»

Концерт начался с исполнения Скрипичного концерта турецкого композитора Кемаля Ульви Эркина, чьи музыкальные пассажи возводят мосты между культурами. С каждой нотой Эльвин Ганиев воплощал в жизнь гармонию между техническим совершенством и глубоким эмоциональным пониманием произведения. В завершение первого отделения концерта магия скрипки воплотилась в Фантазии на темы из оперы «Кармен» Бизе для скрипки с оркестром Франца Вакмана. Это было восхитительное сочетание пламенной страсти и изысканных мелодий, привнесенных мастерством азербайджанского музыканта.

Публика, окаменевшая от восторга, не могла сдержать аплодисментов, одаривая артиста потоками благодарственных эмоций. Эльвин в свою очередь поделился своим восхищением и благодарностью со зрителями, выражая глубокую радость от возможности подарить им частичку своего музыкального мира.

Завершив концерт, Эльвин Ганиев в очередной раз доказал, что для него большую ценность имеет не только техническое совершенство, но и мгновения, когда музыка становится историей, которую можно рассказать игрой на скрипке.

Вечер произвел незабываемое впечатление, наполнив сердца слушателей гармонией искусства. Это был не просто концерт, а настоящее путешествие в мир великой музыки, оживленной магией виртуозного скрипача. Мастерство и виртуозность Эльвина Ходжи Ганиева давно утвердили его на вершине мирового музыкального Олимпа. Скрипач с выдающимися способностями воплощает в своей игре не только техническую виртуозность, но и глубокую эмоциональную связь с музыкой. Таким образом, музыкальная манера Эльвина Ходжи Ганиева становится неотъемлемой частью культурного наследия, а каждый его концерт - волнующим событием в мире классической музыки.

Эльвин Ганиев - лауреат престижных международных конкурсов: имени Давида Ойстраха, Генрика Венявского, Кароля Липиньского, Яши Хейфеца и многих других. Сотрудничал со многими известными дирижерами, в числе которых Владимир Спиваков, Зубин Мета, Юрий Башмет, Владимир Федосеев, Геннадий Рождественский, Владимир Ашкенази, Саша Гетцель, Рауф Абдуллаев, Пласидо Доминго, Жюль ван Хессен, Дэвид Бернард, Дмитрий Лисс и т.д. Выступал в нью-йоркском Карнеги-холле, Берлинской филармонии, Государственном Кремлевском дворце, Концертном зале им. П.И.Чайковского, Большом зале Санкт-Петербургской филармонии, амстердамском Консертгебау, афинском Мегароне, цюрихском Тонхалле, лондонском Альберт-холле и на других площадках.

> **Эльвин Ганиев:**
>
> ***Я мечтаю выпустить альбом, в котором соберу все скрипичные концерты азербайджанских композиторов***

Мы связались с музыкантом и попросили ответить на вопросы, интересующие наших читателей.

- Ваш репертуар включает в себя произведения композиторов разных стран мира. При выборе произведений что для вас более значимо: техническая сложность или эмоциональная насыщенность композиции?

- Вне зависимости от того, где я выступаю, для меня прежде всего важна аудитория. Вся программа тщательно обсуждается с организаторами, дирижером и музыкантами оркестра. В каждом сезоне музыканты оркестра выступают с множеством солистов, и важно предотвратить повторение произведений с разными исполнителями. Для этого мы предварительно обсуждаем и согласовываем программу в тесном взаимодействии с коллегами и руководством.

- Чем вызван ваш интерес к интерпретации Скрипичного концерта Кемаля Ульви Эркина дирижера Мариуса Стравинского?

- Меня глубоко впечатлила гибкость, с которой Мариус Стравинский подходит к интерпретации произведения. Его способность мгновенно адаптироваться к особенностям исполнения солиста вызвала у меня большое уважение и восхищение.

- Как сложился творческий тандем с музыкантами государственного академического Большого симфонического оркестра имени П.И.Чайковского?

- Творческий союз с великим и знаменитым оркестром России у меня сложился еще в детстве. Много лет назад я выступал с этим оркестром в Баку, в Центре Гейдара Алиева. Сейчас после последнего концерта мне было очень приятно услышать много хорошего в свой адрес, что для меня очень важно и очень ценно. Было невероятно приятно играть с оркестром такого уровня. После концерта организаторы поблагодарили меня и пригласили на следующий сезон.

- «Изучай природу своего инструмента... твой бог говорит с тобой языком твоего инструмента», - писал Николо Паганини. Какие особенности в технической структуре скрипки вас всегда увлекали и мотивировали исследовать ее глубже?

- Скрипка для меня - это выражение меня самого, моих чувств, моих эмоций, моего сердца. Скрипка и я - это одно целое, мы существуем вместе.

- Вы отметили, что планируете выпустить цикл дисков с музыкой азербайджанских композиторов для скрипки. Какие произведения вам особенно близки, какие из них оказывают на вас наибольшее влияние и почему?

- Я мечтаю выпустить альбом, в котором соберу все скрипичные концерты азербайджанских композиторов. Я играл уже произведения Кара Караева, Фикрета Амирова, Рауфа Гаджиева, Франгиз Ализаде, Арифа Меликова, Узеира Гаджибейли, Тофика Кулиева, но есть еще много произведений, которые я тоже хочу исполнить. И, конечно, все это записать.

- На каких сценах вы планируете выступить в ближайшее время и стоит ли ценителям искусства в Баку ожидать ваших выступлений?

- Я планирую концерты в Омане, Лондоне, Берлине, Варшаве, Анкаре, Сингапуре, Тиране, Милане, Батуми, Бодруме, и очень важный концерт для меня, который посвящен дню памяти моего дедушки Сарвара Ганиева, пройдет в Анкаре с Билькендским оркестром, который он создал. В Баку я всегда приезжаю с огромным удовольствием и большой ответственностью. Ведь это моя историческая Родина, страна, которая меня поддерживала все эти годы, страна, благодаря которой я смог учиться у лучшего педагога в мире. В Баку самая моя любимая публика, которая приходила на мои еще совсем детские концерты. Скоро планируется мой концерт в столице. Дату пока точно назвать не могу, но знаю определенно, что скоро приеду и встречусь с самой доброй и теплой публикой в мире.

- Благодарю вас за беседу и желаю успехов!

СПОРТ

Выше планку!

Ожидания от «Большого шлема» в Баку самые радужные

На завершившемся в Париже (Франция) турнире «Большого шлема» по дзюдо сборная Азербайджана завоевала две серебряные медали, заняв в общекомандном зачете 8-е место среди 107 стран. В мужском зачете Азербайджан стал 6-м.

Ю.АББАСЗАДЕ

Мужская команда была представлена на парижском турнире, одном из самых престижных в серии «Большого шлема», 9 дзюдоистами в 5 весовых категориях. Большинство спортсменов ранее серьезных успехов на международной арене не добивались. Иными словами, это были «вторые-третьи номера» сборной.

Еще неделей ранее тренерский корпус «милли» испытал ведущих дзюдоистов на Гран-при Португалии, после чего было решено на парижский «Большой шлем» их не выставлять. Причина ясна - основные силы надо приберечь на аналогичный турнир, который пройдет в Баку 16-18 февраля. Таким образом, два «серебра» в Париже - их завоевали Зелим Цкаев (81 кг) и Эльджан Гаджиев (90 кг) - можно считать хорошим результатом для подопечных Рихарда Траутманна.

Зелим Цкаев, неожиданно для многих в сентябре прошлого года завоевавший «золото» бакинского «Большого шлема», а затем - «бронзу» аналогичного турнира в Токио, своим последним достижением производит впечатление стабильного спортсмена. В пяти схватках, предшествующих финалу в Париже, он боролся весьма уверенно. В решающей встрече 25-летний дзюдоист уступил бессменному лидеру мирового рейтинга последних лет в весе 81 кг Матиасу Кассе из Бельгии.

Другой наш представитель в этом весе Саид Моллаи, который завоевал «бронзу» на Гран-при Португалии, в Париже потерпел неудачу. Сложившаяся ситуация еще более актуализирует перед Олимпийскими играми-2024 дилемму - Моллаи или Цкаев?

Выступление Эльджана Гаджиева, который за неделю принял участие в двух соревнованиях и на обоих завоевал медаль, подняв свой рейтинг на 1050 баллов, заслуживает особого внимания. Уже на старте 21-летний спортсмен встретился с третьим номером мирового рейтинга Санширо Мурао (Япония). Победа была убедительной - сначала Гаджиев заработал «ваза-ари», а затем «иппон». В последующих трех схватках он не оставил шансов двум хозяевам татами и представителю Кыргызстана. Завоевать свою первую золотую медаль в серии Мирового тура ему помешал Михаэль Зганк (Турция). Наш молодой дзюдоист, который до этого соревнования занимал 44-е место в мировом рейтинге, несомненно, добьется прогресса как минимум еще на 10-12 позиций. В результате он приблизится к своему товарищу по команде Мураду Фатиеву, который в настоящее время занимает 15-е место. Это дает основание говорить о том, что между двумя дзюдоистами развернется напряженная борьба за путевку на Олимпиаду.

> ***Ситуация актуализирует перед Олимпийскими играми-2024 дилемму - Моллаи или Цкаев?***

Что касается спортсменов, завершивших свое выступление без медалей, то помимо Саида Моллаи также стоит отметить Ушанги Кокаури (+100 кг), уже который месяц не выигрывающего медали. 32-летнему дзюдоисту в Париже хватило сил лишь на то, чтобы одолеть на старте Бубакара Мане (Гвинея-Бисау). В следующей схватке Кокаури проиграл Ираклию Деметрашвили (Грузия). В этом поединке он лидировал в счете за 11 секунд до конца, но все же, так сказать, «не упустил возможности» проиграть.

Ожидания от «Большого шлема» в Баку, который пройдет с участием мировой элиты дзюдо и где «милли» будет представлена широким составом, несомненно, самые радужные. Сборная Азербайджана в турнире будет представлена четырьмя спортсменами в каждом весе, как у мужчин, так и у женщин, на правах страны - хозяйки турнира.

Задача не из легких

Ульви Ганизаде: *Защитить титул будет непросто*

Борец греко-римского стиля Ульви Ганизаде (72 кг) одержал убедительную победу над всеми своими соперниками и поднялся на вершину пьедестала почета на рейтинговом турнире, прошедшем в январе в Загребе, столице Хорватии.

Ю.ИБРАГИМОВ

Победитель прошлого чемпионата Европы в интервью сайту Федерации борьбы Азербайджана отметил, что уровень его подготовки к этому соревнованию был хорошим и он чувствовал себя уверенно во время турнира.

«Я был готов и физически, и тактически. Перед чемпионатом Европы необходимо немного прибавить, - сказал борец, признавшись, что в самом деле не ожидал того, что турнир окажется для него таким легким. - Это стало возможным в результате высокого уровня подготовки. Психологически я был полностью готов к соревнованиям. Использовал много финтов. Во всех поединках у меня был четырехочковый финт».

После турнира в Загребе сборы в Порече были очень полезны, заметил Ульви: «Потому что на них бывает много соперников (спарингов). Работая с ними, вы приходите в форму и ваша сила увеличивается. Ощущается увеличение силы и выносливости. Также на таких сборах узнаешь сильные и слабые стороны потенциальных противников».

На чемпионате Европы, где Ульви придется защитить свой титул, одним из его главных конкурентов будет Али Арсалан, уже перешедший в олимпийский вес 77 кг. «В более высокую категорию перешел и французский борец, которого я победил в финале в прошлом году. Но кроме них у меня есть серьезные конкуренты. Могу отметить турецких, украинских и венгерских борцов. Они призеры чемпионатов Европы и мира. Я не думаю, что это будет легко. Но я также верю в себя», - сказал Ульви.

На вопрос - чего не хватает для достижения стабильного успеха, Ульви заметил, что для этого прежде всего нужно быть полностью психологически готовым к соревнованиям, физическая, тактическая и техническая подготовка должны быть на высоком уровне. «Что касается того, собираюсь ли я в следующем году попробовать себя в олимпийском весе, то скажу так - я хочу бороться в весе 67 кг. К сожалению, чемпионата мира в этом году не будет. Еще отмечу, что в спорте бывают победы и поражения. Главное - не терять человечности. Тогда все будет хорошо», - заключил Ульви Ганизаде.

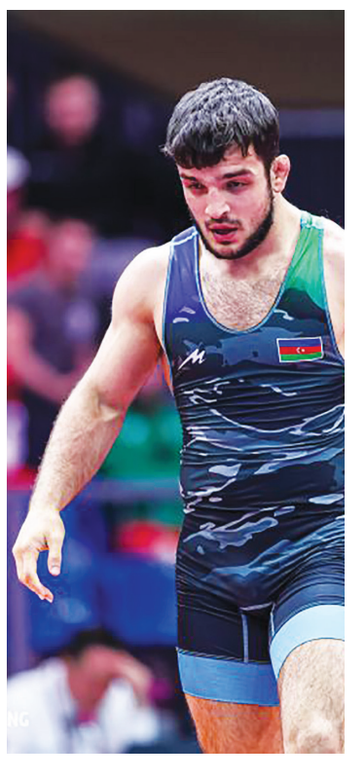

БАКИНСКИЙ РАБОЧИЙ
Главный редактор
Ильгар Гусейнов

АДРЕС РЕДАКЦИИ: AZ1000, Баку, проспект Бюльбюля, 30.
корр.счет AZ37NABZ01350100000000001944,
р/сч AZ07AIIB33050019441100242111, VÖEN 1300349241,
Капиталбанк, филиал №1 Насиминского р-на, код 200112, SWIFT AIIBAZ 2X
Материалы на таком фоне печатаются на коммерческой основе

Контактные телефоны:
секретариат: 493-04-65
отдел рекламы: 493-05-33
факс: 498-78-49
Газета отпечатана в типографии издательства «Азербайджан»

За содержание рекламных материалов редакция ответственности не несет

Мнения авторов не всегда совпадают с точкой зрения редакции

Объем газеты - 6 печатных листов
Тираж газеты - 1790 экземпляров
Заказ - 296

Цена 60 гяп.